



FASE DE SALIDA

INFORME DE RESULTADOS

Fecha: septiembre de 2022

Tabla de Contenidos

1. CARACTERIZACIÓN GENERAL DE LA MUESTRA DE JÓVENES.....	3
2. SITUACIÓN ADMINISTRATIVA Y JUDICIAL DE LOS Y LAS JÓVENES	¡Error! Marcador no definido.
2.1. Jóvenes extranjeros que tienen o no la nacionalidad española.....	¡Error! Marcador no definido.
2.2. Jóvenes españoles	¡Error! Marcador no definido.
3. SITUACIÓN RESIDENCIAL Y CONVIVENCIAL DE LOS Y LAS JÓVENES.....	8
4. ENTORNO SOCIAL DE LOS Y LAS JÓVENES	9
4.1. Familia	9
4.2. Pareja.....	12
4.3. Hijos/as	13
4.4. Amistades	13
4.5. Participación social	14
5. EMPLEO Y SITUACIÓN ECONÓMICA DE LOS Y LAS JÓVENES.....	16
5.1. Jóvenes en situación de empleo.....	16
5.2. Jóvenes en situación de desempleo	22
5.3. Situación económica de los y las jóvenes.....	27
6. FORMACIÓN DE LOS Y LAS JÓVENES	31
7. SALUD DE LOS Y LAS JÓVENES	35
7.1 Consumo de sustancias	37
8. OCIO DE LOS Y LAS JÓVENES	40
9. PROCESO DE INTERVENCIÓN EN LA FASE DE SALIDA.....	41

1. CARACTERIZACIÓN GENERAL DE LA MUESTRA DE JÓVENES

El número total de jóvenes sobre los que los equipos técnicos han informado a través del cuestionario de salida han sido 101 con una edad media de 20.7 años, de los que el 29.7% fueron chicas y el 69.3% fueron chicos, siendo una persona (1%) no binaria. La edad media fue 21.1 años y 20.6 años en chicas y chicos, respectivamente. En la Tabla 1 se recogen los países de procedencia de los y las jóvenes que salen del programa ACOMPaña. Un 17.8% de jóvenes son nacidos en España, mientras que un 82.2% de nacidos en el extranjero. El origen marroquí es el mayoritario con un 52.5% del total.

Tabla 1

País de procedencia de los y las jóvenes

PAÍS	Frecuencia	Porcentaje	Porcentaje acumulado
Marruecos	53	52.5%	52.5%
España	18	17.8%	70.3%
Colombia	4	4.0%	74.3%
Costa de Marfil	3	3.0%	77.2%
Ghana	3	3.0%	80.2%
Argelia	2	2.0%	82.2%
Brasil	2	2.0%	84.2%
Gambia	2	2.0%	86.1%
Honduras	2	2.0%	88.1%
Afganistán	1	1.0%	89.1%
Chad	1	1.0%	90.1%
Guinea Conakri	1	1.0%	91.1%
Guinea ecuatorial	1	1.0%	92.1%
Mali	1	1.0%	93.1%
Pakistán	1	1.0%	94.1%
Perú	1	1.0%	95.0%
Rumania	1	1.0%	96.0%
Rusia	1	1.0%	97.0%
Senegal	1	1.0%	98.0%
Sierra leona	1	1.0%	99.0%
Venezuela	1	1.0%	100.0%

En todos los casos, la nacionalidad del grupo de jóvenes coincide con la de su país de origen. Tan solo 5 jóvenes tienen doble nacionalidad, siendo la segunda nacionalidad española. Se trata de 2

personas de origen marroquí, una venezolana, una brasileña y otra con origen en Guinea Ecuatorial. Por tanto, tan solo un 6% de los y las jóvenes extranjeros tienen la nacionalidad española.

En la Tabla 2 se puede apreciar que 67.3% del grupo se encuentran en las provincias de Gipuzkoa, La Rioja, Girona, Barcelona y Valencia, mientras que el 32.7% restante se reparte en un total de 13 provincias.

Tabla 2

Provincia en la que se encuentran los y las jóvenes

Provincia	Frecuencia	Porcentaje	Porcentaje acumulado
Gipuzkoa	18	17.8%	17.8%
La Rioja	16	15.8%	33.7%
Girona	15	14.9%	48.5%
Barcelona	10	9.9%	58.4%
Valencia	9	8.9%	67.3%
Albacete	6	5.9%	73.3%
Ceuta	5	5.0%	78.2%
Cádiz	3	3.0%	81.2%
Murcia	3	3.0%	84.2%
Soria	3	3.0%	87.1%
Cantabria	2	2.0%	89.1%
Madrid	2	2.0%	91.1%
Málaga	2	2.0%	93.1%
Salamanca	2	2.0%	95.0%
Sevilla	2	2.0%	97.0%
Jaén	1	1.0%	98.0%
Málaga	1	1.0%	99.0%
Santander	1	1.0%	100.0%

2. SITUACIÓN ADMINISTRATIVA Y JUDICIAL DE LOS Y LAS JÓVENES

2.1. Jóvenes extranjeros que tienen o no la nacionalidad española

Del total de la muestra, 83 jóvenes son extranjeros. De ellos, un 23.8% llevan en el país entre 1 y 3 años, mientras que un 40.6% llevan más de 3 años. En la Tabla 3 se recogen los documentos de identidad que poseen los y las jóvenes extranjeros. Como se puede apreciar, la mayoría posee la Tarjeta de Identidad de Extranjero (TIE) (64.6%) y el pasaporte (16.9%). Por otro lado, un 7.7% posee ningún documento acreditativo a la salida del programa.

Tabla 3

Documento acreditativo de la identidad del joven

DOCUMENTO	Frecuencia	Porcentaje	Porcentaje acumulado
Tarjeta de identidad de extranjero (TIE)	42	64.6%	64.6%
Pasaporte	11	16.9%	81.5%
Tarjeta de identidad de extranjero (TIE) en trámite	3	4.6%	86.1%
Pasaporte en trámite	2	3.1%	89.2%
Ninguno	5	7.7%	96.9%
Se desconoce	2	3.1%	100%
Valores perdidos	9	-	-

Por otro lado, del total de jóvenes extranjeros que salen del programa, un 56.3% tiene permiso de trabajo, un 31.3% no lo tiene y un 2.4% está tramitándolo. Tan solo un 5.0% de los y las jóvenes extranjeros ha solicitado la nacionalidad española, mientras que el 95.0% no lo ha hecho. Del total de jóvenes extranjeros que finalizan el programa, un 7.2% tiene DNI, un 94.4% no lo tienen, un 1.2% están en trámite de obtenerlo y en un 1.2% se desconoce la situación del joven. La mayoría de los y las jóvenes (94.0%) están empadronados y muy pocos (4.8%) no lo están o se desconoce su situación (1.2%). Además, el 94.0% tiene tarjeta sanitaria o está en trámite de conseguirla (2.4%). Tan solo un 2.4% no la tiene y se desconoce este dato en el 1.2% de los casos. La mayoría de los y las jóvenes (89.2%) no tienen carné de conducir, un 4.8% lo tienen y un 2.4% está en trámite de conseguirlo. Este dato se desconoce en el 3.6% de los casos (ver Tabla 5).

En cuanto a la situación judicial del grupo, un 86.7% no tiene o ha tenido medidas judiciales, mientras que un 7.3% sí las ha tenido. Los equipos técnicos desconocen la situación en el 6.0% de los casos. Respecto al tipo de medida judicial, se evidencia que 3 jóvenes se encuentran en internamiento y/o libertad vigilada (42.9%); seguido de 2 jóvenes que tienen como medida, prestar servicios a la comunidad (28.6%). En tanto que un joven ha recibido amonestaciones (14.3%) y otro joven se encuentra a la espera de juicio, en el cual determinaran la medida que le será impuesta (14.3%) (ver Tabla 4).

Tabla 4

Tipo de medida judicial que tienen los y las jóvenes

Tipo de medida judicial	Frecuencia	Porcentaje (%)	Porcentaje acumulado (%)
Internamiento y libertad vigilada	3	42.9%	42.9%

Prestaciones en beneficio de la comunidad	2	28.6%	71.5%
Multas y amonestaciones	1	14.3%	85.8%
A la espera de juicio	1	14.3%	100.0%

Adicionalmente, algunas personas señalaron varias causales de las medidas judiciales, la mitad de los y las jóvenes que mencionaron estos motivos, es decir, 2 jóvenes, han cometido delitos asociados al hurto, robo, desordenes y atentados, por ejemplo, a bienes públicos (50%). Además, uno joven recibió multa por consumo de sustancias (25%) y otro por violencia de género (25%). Por otra parte, en cuanto al grado de cumplimiento de medidas judiciales, el 33.3% considera que ha alcanzado un grado de cumplimiento alto de sus medidas, ubicando el grado 4; sin embargo, el 22.2% no responde o ubican su cumplimiento en el grado 1. Adicional, el 11.1% perciben que han cumplido parcialmente, delimitando el grado 3 y dos respectivamente.

2.2. Jóvenes españoles

Del total de jóvenes españoles que salen del programa (n=18). Todos los jóvenes están empadronados y tienen tarjeta sanitaria. La mayoría del grupo (72.2%) no tiene carné de conducir, solo un 22.2% lo tiene y un 5.6% está en trámite de conseguirlo. En cuanto a la situación judicial de los y las jóvenes, un 83.3% no tiene o ha tenido medidas judiciales, mientras que un 16.7% sí las ha tenido o las tiene actualmente (ver Tabla 5).

Tabla 5

Resumen de la situación administrativa y judicial de los y las jóvenes

	Jóvenes extranjeros				Jóvenes nacionales			
	SI	NO	TRÁMITE	DESCO	SI	NO	TRÁMITE	DESCO
DNI	7.2%	94.4%	1.2%	1.2%	94.4%	5.6%	0%	0%
Empadronamiento	94.0%	4.8%	0%	1.2%	100%	0%	0%	0%
Tarjeta sanitaria	94.0%	2.4%	2.4%	1.2%	100%	0%	0%	0%
Carné de conducir	4.8%	89.2%	2.4%	3.6%	22.2%	72.2%	5.6%	0%
Medidas judiciales	7.3%	86.7%	-	6.0%	16.7%	83.3%	-	0%

DESCO: situación desconocida por el técnico

De la muestra total española con medida judicial, la mayoría se encuentran en internamiento y/o libertad vigilada (66.7%) y un joven que debe prestar servicios para el beneficio de la comunidad (33.3%). Ahora bien, frente al grado de cumplimiento de medidas judiciales, los y las jóvenes

consideran que han alcanzado un grado de cumplimiento alto de sus medidas, en su mayoría de grado 4 (66.7%) y grado 3 (33.3%).

Tabla 6

Otra información sobre la situación administrativa y judicial de los y las jóvenes

Otra información sobre la situación administrativa y judicial de los y las jóvenes	Frecuencia	Porcentaje (%)	Porcentaje acumulado (%)
Aprobación de TIE, asilo, permiso de trabajo y/o de residencia como familiar de comunitario	9	28.1%	28.1%
Solicitud y/o renovación de asilo, residencia por arraigo social, permiso de trabajo y/o TIE	7	21.9%	50.0%
Inconvenientes o denegación de renovaciones y permisos	6	18.8%	68.8%
Extutelados que solicitan acogerse a las nuevas disposiciones de Reloex	4	12.5%	81.3%
Derivación de jóvenes en internamiento a centros y a libertad vigilada	2	6.3%	87.6%
Cédula de inscripción renovada	1	3.1%	90.7%
Víctima de violencia de género	1	3.1%	93.8%
No cumplimiento de compromisos del joven, informe de integración desfavorable	1	3.1%	96.9%
Retiro voluntario en trámite de solicitud de nacionalidad	1	3.1%	100.0%

Respecto a información adicional sobre la situación administrativa y judicial tanto del grupo de los españoles como los extranjeros recogida en la Tabla 6, del total de 32 personas, 9 están regularizados, tienen documentación y permisos (28.1%), 7 están en proceso de solicitar y/o renovar permisos, TIE y NIE (21.9%), por ejemplo, 2 jóvenes están en búsqueda de trabajo. A 6 jóvenes le han denegado o dilatado procesos de renovación y/o solicitud de permisos y documentos (18.8%), por lo cual, en 2 casos han interpuesto recursos judiciales y administrativos.

Por otra parte, 4 jóvenes extutelados están en proceso de acogerse a las disposiciones recientes de Reloex (12.5%) y 2 están siendo derivados de medida de internamiento a centros de atención y libertad vigilada (6.3%). Asimismo, una persona tiene medida de alojamiento por violencia de género (3.1%), otra tiene informes desfavorables sobre su proceso (3.1%), y finalmente, 1 se ha retirado de los trámites para solicitar la nacionalidad española por motivos desconocidos (3.1%).

3. SITUACIÓN RESIDENCIAL Y CONVIVENCIAL DE LOS Y LAS JÓVENES

Los y las jóvenes que salen del programa ACOMPaña, residen en una variedad amplia de tipos de residencias (ver Tabla 7). Sin embargo, la mayoría (31.7%) viven en pisos compartidos, en habitaciones alquiladas (15.8%), en pisos de emancipación (14.9%) o en viviendas de la familia (14.9%).

Tabla 7

Tipos de residencias en las que viven los y las jóvenes que salen del programa ACOMPaña

Tipo de residencia	Frecuencia	Porcentaje	Porcentaje acumulado
Piso compartido	32	31.7%	31.7%
Habitación alquilada	16	15.8%	47.5%
Piso de emancipación	15	14.9%	62.4%
Vivienda de la familia	15	14.9%	77.2%
Ocupación ilegal	4	4.0%	81.2%
Sinhogarismo	4	4.0%	85.1%
Centro de menores	3	2.0%	88.1%
Vivienda de la familia de acogida	2	2.0%	90.1%
Albergue municipal	2	1.0%	91.1%
Albergue para madres	1	1.0%	92.0%
Piso de alquiler	2	1.0%	93.0%
Piso tutelado	1	1.0%	94.0%
Vive con su pareja	1	1.0%	95.0%
Vivienda alquiler social	1	1.0%	96.0%
Vivienda en propiedad	1	1.0%	97.0%
Se desconoce	2	3.0%	100%

Generalmente, los y las jóvenes que salen del programa ACOMPaña conviven con otras personas adultas (34.7%), con amigos (17.8%), con la familia de origen (11.9%) o con su pareja (8.9%), aunque, como se muestra en la Tabla 8, hay más tipos de convivientes que contribuyen al total. En un 6.7% de los casos, el técnico desconoce la situación de convivencia de los y las jóvenes.

Tabla 8

Convivientes de los y las jóvenes que salen del programa ACOMPaña

CONVIVIENTES	Frecuencia	Porcentaje (%)	Porcentaje acumulado (%)
Otros adultos	35	34.7%	34.7%
Amigos/as	18	17.8%	52.5%

Familia de origen	12	11.9%	64.4%
Pareja	9	8.9%	73.3%
Otros jóvenes extutelados	4	4.0%	77.3%
Otros familiares, pareja	3	3.0%	80.3%
Amigos/as, Otros adultos	2	2.0%	82.3%
Compañeros de piso (sin vínculo)	2	2.0%	84.3%
Familia de acogida	2	2.0%	86.3%
Albergue municipal	1	1.0%	87.3%
Hermano	1	1.0%	88.3%
Hijos/as	1	1.0%	89.3%
Hogar de emancipación	1	1.0%	90.3%
Otros jóvenes	1	1.0%	91.3%
Pareja, Hijos/as	1	1.0%	92.3%
Solo/a	1	1.0%	93.3%
Se desconoce	7	6.7%	100%

En una escala de 1 (muy mala) a 4 (muy buena), los y las jóvenes valoran con un promedio de 2.98 la relación con las personas con las que conviven. Como se puede apreciar en la Figura 1, tan solo un 2,2% de los y las jóvenes estaría en una situación convivencial mala, pero un 28.3% tendría una regular relación con sus convivientes. El resto de los y las jóvenes, un 69,5%, tendrían, de acuerdo con sus técnicos de referencia, una relación buena o muy buena con sus convivientes.

Figura 1

Diagrama de barras de la valoración que hacen los equipos técnicos sobre las relaciones de los y las jóvenes con las personas convivientes

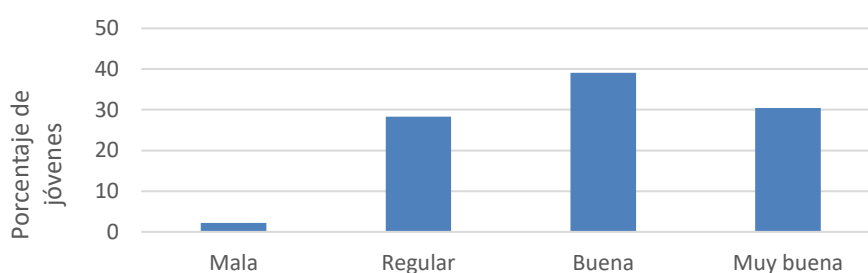

4. ENTORNO SOCIAL DE LOS Y LAS JÓVENES

4.1. Familia

En un 6.9% de los casos, los equipos técnicos desconocen si los y las jóvenes tienen familia de referencia o no la tienen. Por otro lado, un 43.6% de ellos no tienen familia de referencia, mientras que un 49.5% sí la tienen. De entre las personas que tienen familia de referencia, un 76.0% tienen

familia nuclear, un 18.0% familia extensa y un 4% familia de acogida. En un caso, el técnico declara que la persona tiene a sus padres y hermana, pero la joven vive independizada. El 48.0% de las familias residen en la localidad donde vive el joven, un 46.0% de las familias viven en el país de origen del joven, siendo este diferente de España y un 6% viven en España en una localidad diferente de aquella en la que reside el joven. Los equipos técnicos valoran la relación del joven con la familia con un promedio de 3.27 (DT=.76) en una escala de 1 a 4. En la Figura 2, se resumen los porcentajes de respuesta a cada una de las categorías.

Figura 2

Diagrama de barras de la valoración que hacen los equipos técnicos sobre las relaciones de los y las jóvenes con su familia

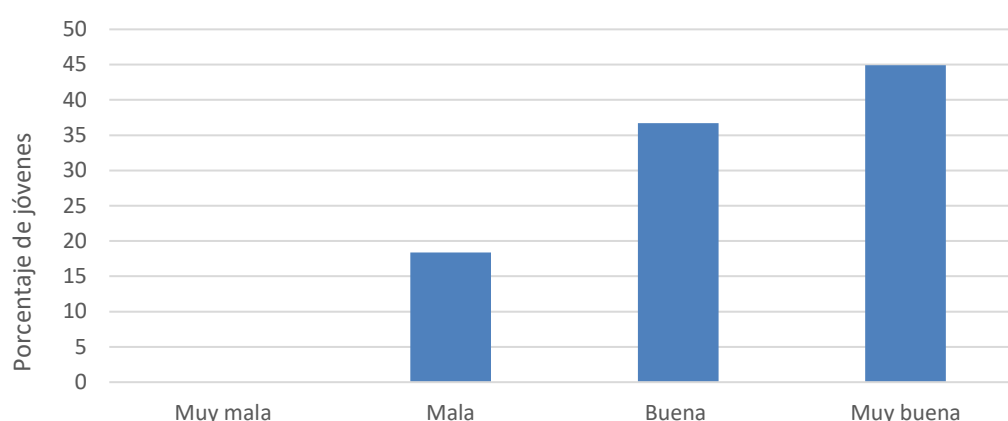

De acuerdo con las respuestas de los equipos técnicos, la mayoría de los y las jóvenes reciben de su familia apoyo emocional y afectivo (16.8%), además de estos apoyos, otros jóvenes también reciben apoyo económico, apoyo en los estudios y la posibilidad de tener un lugar donde vivir (6.9%). Un 5% de las familias proporcionan únicamente un lugar donde poder estar y apoyo económico. Es importante destacar que el 8% no recibiría ningún apoyo por parte de su familia. En la Tabla 9 se resumen todas las situaciones encontradas en la muestra de jóvenes.

Tabla 9

Porcentajes de los tipos de apoyo a los y las jóvenes declarados por los técnicos

Tipo de apoyos	Frecuencia	Porcentaje	Porcentaje acumulado
Apoyo emocional, afectivo	35	34%	34%
Un lugar donde poder estar, Apoyo emocional, afectivo, Apoyo económico, Apoyo en los estudios	14	14%	48%
Un lugar donde poder estar, Apoyo económico	10	10%	58%

Ninguno	8	8%	66%
Apoyo emocional, afectivo, Apoyo económico	6	6%	72%
Un lugar donde poder estar	6	6%	78%
Un lugar donde poder estar, Apoyo emocional, afectivo, Apoyo económico	6	6%	84%
Apoyo económico, Apoyo económico en situaciones muy concretas	2	2%	86%
Apoyo económico, Apoyo en los estudios	2	2%	88%
Apoyo emocional, afectivo, Apoyo económico, Apoyo en los estudios	2	2%	90%
Un lugar donde poder estar, Apoyo emocional, afectivo	2	2%	92%
Se desconoce	8	8%	100%

En el caso del grupo que recibe apoyo, los equipos técnicos lo valoran con un promedio de 3.02 (DT=.93) en una escala de 1 a 4, la intensidad de este apoyo. En la Figura 3 se resumen los porcentajes de respuestas en esta escala.

Figura 3

Diagrama de barras de la valoración que hacen los equipos técnicos sobre la intensidad en el apoyo que reciben los y las jóvenes de su familia

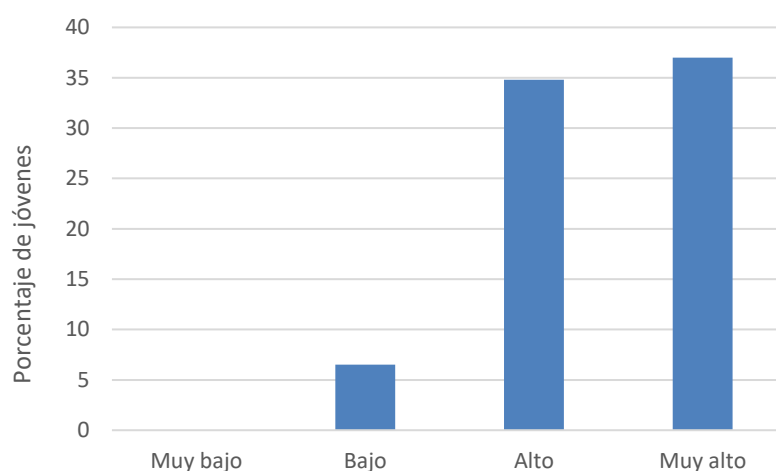

La situación de los y las jóvenes que finalizan el programa ACOMPaña en relación con su familia de resume en la Tabla 10. Como se puede apreciar, el 29.7% mantiene contactos con su familia, pero no vive ni tiene intención de vivir con ella. Por otro lado, un 20.8% viven con su familia a la salida del programa. Un 22.8% mantiene contactos esporádicos con su familia y un 18.8% no tiene ningún contacto con la familia.

Tabla 10

Situación de los y las jóvenes que finalizan el programa ACOMPaña en relación con su familia

Situación de los jóvenes	Frecuencia	Porcentaje	Porcentaje acumulado
Mantiene contactos permanentemente con su familia, pero no vive ni va a vivir con ella	30	29.7%	29.7%
Mantiene contactos esporádicos con la familia	23	22.8%	52.5%
Está viviendo o va a vivir con su familia a la salida del proyecto	21	20.8%	73.3%
No tiene ninguna relación con la familia	19	18.8%	92.1%
Reside con la familia de acogida	1	1.0%	93.1%
Su familia de referencia está en su país	1	1.0%	94.1%
Su familia está en Marruecos. Mantiene contacto telefónico con ellos.	1	1.0%	95.1%
Su familia está en su país. Continuará viviendo con su amigo	1	1.0%	96.1%
Vive con su hermano mayor	1	1.0%	97.1%
Vivirá con su esposa y familia de la misma	1	1.0%	98.1%
Se desconoce	2	1.9%	100%

4.2. Pareja

De acuerdo con los equipos técnicos, el 51.5% de los y las jóvenes que salen del programa no tienen pareja, mientras que el 25.7% sí la tienen. En un 22.8% de los casos, los equipos técnicos desconocen la situación del joven respecto a esta cuestión. En el caso de los y las jóvenes que tienen pareja, el técnico evalúa esa relación con 3.22 en una escala de 1 a 4. En la Figura 4 se recogen los porcentajes de respuesta en cada una de las tres categorías. Como se puede apreciar, la mayoría de los equipos técnicos consideran que la relación de pareja de los y las jóvenes es buena o muy buena.

Figura 4

Diagrama de barras de la valoración que hacen los equipos técnicos la relación de pareja de los y las jóvenes

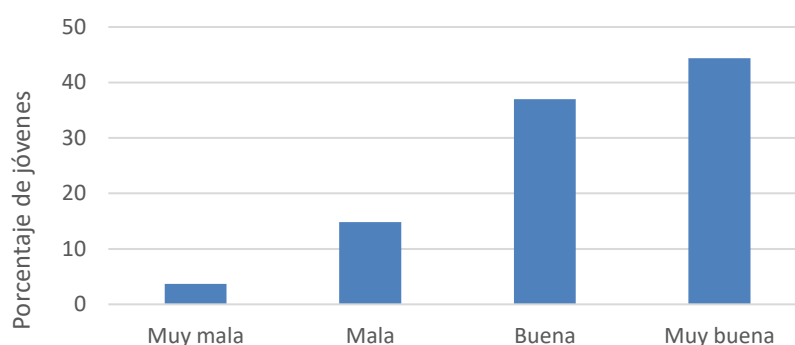

4.3. Hijos/as

Tan solo un 4% de los y las jóvenes que salen del programa tienen hijos o hijas, un 2% están embarazadas o su pareja está embarazada y un 1% no tiene hijos, pero manifiesta que le gustaría. Por tanto, un 93% de los y las jóvenes no tienen hijos. De las 4 personas de la muestra que tienen hijos o hijas, 2 tienen un hijo, 1 tiene dos hijos y 1 tiene 3 hijos que, en todos los casos conviven con la familia nuclear. Los equipos técnicos valoran muy positivamente la relación de los y las jóvenes con sus hijos o hijas. En 3 de los casos indicando que la relación es muy buena y en un indicando que es buena.

4.4. Amistades

El 85.1% de los y las jóvenes que salen del proyecto ACOMPaña tienen amigos de acuerdo con lo registrado por los equipos técnicos. Un 7.9% no tendría amigos y en un 6.9% de los casos, el técnico lo desconoce. En la Tabla 11 se recogen los datos sobre el origen de las amistades

Tabla 11

Origen de las amistades de los y las jóvenes que finalizan el programa ACOMPaña

Origen de las amistades	Porcentaje	Porcentaje acumulado
Del barrio	25.8%	25.8%
Pisos o recursos de protección	25.0%	50.8%
De actividades deportivas o culturales	10.9%	61.7%
Del trabajo	10.2%	71.9%
De redes sociales	9.4%	81.3%
Del instituto/centro de formación	8.6%	89.8%
Amigos de su pareja	2.3%	92.2%
Personas de su misma etnia	1.6%	93.8%
De la familia	0.8%	94.5%
Voluntariado	0.8%	95.3%
Cruz Roja	0.8%	96.1%
Otros jóvenes marroquíes	0.8%	96.9%
Se desconoce	3.1%	100.0%

NOTA: en esta tabla no se incorporan las frecuencias, ya que los técnicos pudieron elegir más de una respuesta de las sugeridas

Los equipos técnicos valoran la relación de los y las jóvenes con sus amigos con un 3.18 (DT=0.74) en promedio, en una escala de 1 a 4. En la Figura 5 se resumen los porcentajes de jóvenes en cada una de las categorías de la escala.

Figura 5

Diagrama de barras de la valoración que hacen los equipos técnicos la relación de los y las jóvenes con las amistades

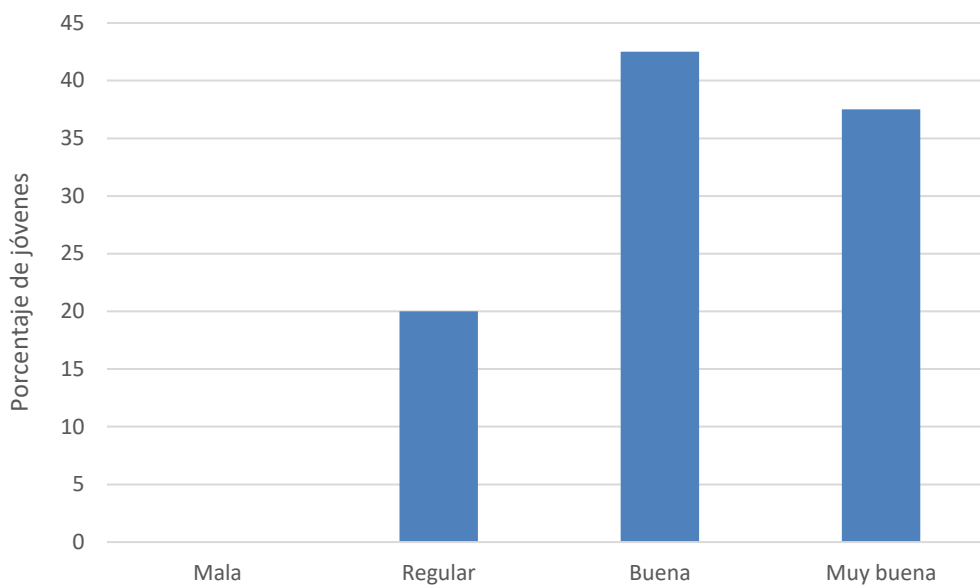

4.5. Participación social

En la Tabla 12 se recogen las impresiones de los equipos técnicos sobre la red social, el apoyo y la capacidad del grupo de jóvenes para pedir ayuda a la salida de ACOMPAÑA. Como se puede apreciar, en una escala de 1 a 4, los equipos técnicos reportan un promedio de 2.59 en cuanto a la amplitud de la red social de los y las jóvenes, 2.66 en cuanto al apoyo que pueden recibir al salir del programa y 2.97 en cuanto a la capacidad de los y las jóvenes para pedir ayuda en caso de necesitarla.

Tabla 12
Situación de los y las jóvenes en relación con su red social

Ítem	M	DT
Amplitud de la red social	2.59	0.90
Apoyo que recibe el joven de su red social a la salida de ACOMPAÑA	2.66	0.96
Capacidad del joven para pedir ayuda a la salida de ACOMPAÑA	2.97	0.87

Los equipos técnicos consideran que el 66.3% de los y las jóvenes no tienen un sentimiento de soledad en el momento de la salida de ACOMPAÑA, mientras que el 22.8% sí lo tiene y se desconoce en un 11.9% de los casos. En cuanto a la participación de los y las jóvenes en asociaciones,

el 59.4% no participa en ninguna asociación, el 20.8% sí participa y en el 19.8% de los casos, el técnico desconoce la situación del joven en cuanto a su participación en asociaciones.

En la Tabla 13 se recogen las asociaciones o grupos a los que pertenecen los y las jóvenes. Como se puede apreciar, 11 jóvenes participan en Cruz Roja (52.4%), 4 jóvenes participan en grupos que realizan actividades deportivas relacionadas con atletismo y fútbol (19%). Además, 2 jóvenes hacen parte de programas de voluntariado en YMCA (9.5%). Por otra parte, un joven hace parte de la Asociación de Lucha Contra el Paro (4.8%). Otro de la Asociación marroquí para migrantes (4.8%) y otro, participa en la Asociación de personas sordas de Guipuzkoa (Arans-Gi) (4.8%). Finalmente, en un caso, se desconoce la asociación o grupo específico a la que pertenece el joven (4.8%).

Tabla 13

Asociación o grupo al que pertenecen

Asociación y/o grupo de participación	Frecuencia	Porcentaje (%)	Porcentaje acumulado (%)
Cruz Roja	11	52.4%	52.4%
Grupos deportivos	4	19%	71.4%
Young Men's Christian Association (YMCA)	2	9.5%	80.9%
Asociación Cántabra de Lucha Contra el Paro	1	4.8%	85.7%
Asociación Marroquí para Migrantes	1	4.8%	90.5%
Asociación de Personas Sordas de Gipuzkoa	1	4.8%	95.3%
Desconocido	1	4.8%	100.0%

En cuanto a la participación del joven en actividades del vecindario, los equipos técnicos indican que un 70.3% de los y las jóvenes no participan en este tipo de actividades, mientras que solo un 6.9% tienen algún tipo de participación y en el 22.8% de los casos, se desconoce. De los 7 jóvenes participantes en actividades de sus vecindarios, 3 realizan actividades relacionadas con el deporte, como cursos y campeonatos locales de fútbol, surf y defensa personal. Asimismo, dos jóvenes llevan a cabo actividades de ocio y tiempo libre (28.6%). Sin embargo, no se mencionan actividades puntuales. Mientras que un joven participa en fiestas tradicionales o populares de su vecindario (14.3%) y en un caso, a pesar de delimitar que, si tiene participación, se desconoce qué actividad específica (14.3%).

Respecto a otras informaciones adicionales sobre el entorno social del joven, los equipos técnicos mencionan que 5 jóvenes poseen adecuadas redes de apoyo y habilidades sociales asertivas (38.5%), dos presentan dificultades interpersonales, tendencia al aislamiento, y en un caso,

diagnóstico de fobia social (15.4%). Además, dos tienen serias limitaciones en comunicación debido a problemáticas asociadas al idioma hablado y a retos en la comunicación con comunidades oyentes, puesto que una joven es sorda (15.4 %).

Ahora bien, respecto a un joven, el técnico menciona que, a pesar de tener redes institucionales y sociales amplias, estas no brindan un apoyo social y emocional adecuado en momentos críticos para los y las jóvenes (15.4%). Por otro lado, en un caso, se indica que al joven le ha costado tener tiempo de ocio debido a que su trabajo le demanda bastante tiempo (7.7%). Asimismo, un joven pertenece a etnia gitana (7.7%) (ver Tabla 14).

Tabla 14

Otras informaciones relevantes sobre el entorno social del joven

Otra información relevante sobre el entorno social del joven	Frecuencia	Porcentaje (%)	Porcentaje acumulado (%)
Adecuadas habilidades sociales y redes de apoyo	5	38.5%	38.5%
Tendencia al aislamiento y/o fobia social	2	15.4%	53.9%
Limitaciones en la comunicación e idioma	2	15.4%	69.3%
Redes institucionales y sociales, pero no brindan soporte emocional	2	15.4%	84.7%
Ausencia de tiempo para ocio debido al trabajo	1	7.7%	92.4%
Pertenencia a etnia cultural	1	7.7%	100.0%

5. EMPLEO Y SITUACIÓN ECONÓMICA DE LOS Y LAS JÓVENES

El 48.5% de los y las jóvenes que salen del programa ACOMPaña se encuentra trabajando, mientras que el 46.5% está en situación de desempleo. El 5% de los equipos técnicos desconoce este dato sobre los y las jóvenes.

5.1. Jóvenes en situación de empleo

La mayoría de los y las jóvenes que a la salida de ACOMPaña tienen un trabajo, se encuentran en el sector de restauración y hostelería (28.6%), fundamentalmente como camareros/as y cocineros/as. Un 20.4% lo hace en grandes almacenes, tiendas y comercios, en puestos de dependientes/as, cajeros/as y reponedores. El 14.3% de jóvenes se encuentra en el sector de construcción y mantenimiento, como peones y un 12.2% en ganadería, agricultura y profesiones

afines. En la Tabla 15 se muestran el resto de sectores productivos detectados en la muestra de jóvenes.

Tabla 15

Sectores productivos en los que trabajan los y las jóvenes que salen del programa ACOMPAÑA

SECTOR PRODUCTIVO	Frecuencias	Porcentaje	Porcentaje acumulado
Restauración y hostelería	14	28.6%	28.6%
Grandes almacenes, tiendas y comercios	10	20.4%	49.0%
Construcción y mantenimiento	7	14.3%	63.3%
Actividades ganaderas, agrícolas y similares	6	12.2%	75.5%
Alimentación	3	6.1%	81.6%
Fabricas e industria	2	4.1%	85.7%
Integración social, trabajo social, educación social, trabajo en ONG	2	4.1%	89.8%
Servicio de limpieza	2	4.1%	93.9%
Atención sanitaria	1	2.0%	95.9%
Mecánica	1	2.0%	98.0%
Panadería, pastelería, repostería	1	2.0%	100.0%

Del 48.5% de los y las jóvenes que tienen trabajo, se observa que, 14 jóvenes trabajan en bares, hoteles y restaurantes (28.6%); 12 jóvenes trabajan en empresas de construcción, mecánica, electrónica y mantenimiento (24.5%). De forma similar, otros lugares en los que trabajan son: almacenes y tiendas de comercio (18.4%), y los terrenos agrícolas y ganaderos (18.4%). Por otra parte, 3 jóvenes trabajan en empresas de servicios generales (6.1%), entre ellas, un joven realiza labores de cuidado y limpieza en el hogar, y 2 jóvenes trabajan en asociaciones de ONG (4.1%) (ver Tabla 16).

Tabla 16

Lugares de trabajo de los y las jóvenes que salen del programa ACOMPAÑA

Lugares de trabajo	Frecuencia	Porcentaje (%)	Porcentaje acumulado (%)
Bares, hoteles y restaurantes	14	28.6%	28.6%
Empresas de construcción, mecánica y electrónica	12	24.5%	53.1%
Almacenes y tiendas de comercio	9	18.4%	71.5%

Terrenos agrícolas y ganaderos (huertas, ranchos, haciendas, etc.)	9	18.4%	89.9%
Empresas de servicios generales y hogar	3	6.1%	96.0%
Asociaciones y ONG	2	4.1%	100.0%

En la Tabla 17 se muestran los cargos y funciones de los y las jóvenes que trabajan a la salida del programa ACOMPAÑA. Como se puede apreciar, de los 49 jóvenes que se encuentran trabajando, 9 tienen un cargo de peón agrícola o de construcción (18.4%), 8 son cocineros/as y ayudantes de cocina (16.3%), 8 trabajan como camareros/as y ayudantes en ello (16.3%). De igual manera, 5 se desempeñan laboralmente como operarios/as y técnicos (10.2%), 4 jóvenes son dependientas de tienda (8.2%), y 3 como peones de limpieza o encargados de labores en el hogar (6.1%). Adicionalmente, según los equipos técnicos 2 jóvenes son monitores educativos en una asociación de trabajo y educación social (4.1%), 2 cumplen funciones de panadero/a y ayudante de panadería (4.1%) y 2 son soldadores (4.1%). Por otra parte, un joven es reponedor en almacén (2%), otro es auxiliar de fontanería (2%), otro es cajero (2%) y otro es electricista (2%). Por último, un joven es aprendiz de mecánica (2%) y frente a otro joven se desconoce su cargo puntual (2%).

Tabla 17

Funciones y cargos desempeñados por los y las jóvenes

Puesto o cargo laboral	Frecuencia	Porcentaje (%)	Porcentaje acumulado (%)
Peón agrícola o de construcción	9	18.4%	18.4%
Cocinero/a o ayudante de cocina	8	16.3%	34.7%
Camarero/a o ayudante de camarero	8	16.3%	51.0%
Operario/a o técnico	5	10.2%	61.2%
Dependiente/e de tienda	4	8.2%	69.4%
Peón de limpieza y encargado/a del hogar	3	6.1%	75.5%
Monitor/a educativo/a	2	4.1%	79.6%
Panadero/a o ayudante de panadería	2	4.1%	83.7%
Soldador/a	2	4.1%	87.8%
Reponedor/a	1	2.0%	89.8%
Auxiliar de fontanería	1	2.0%	91.8%
Cajero/a	1	2.0%	93.8%
Electricista	1	2.0%	95.8%
Aprendiz de mecánica	1	2.0%	97.8%
Sin especificar	1	2.0%	100.0%

En la Tabla 18 se recogen las diferentes formas en las que los y las jóvenes que salen del programa ACOMPAÑA. Como se puede apreciar, el 20.4%, encuentra trabajo a través de amigos/as y en la misma medida enviando CV a las empresas que luego los contrataron. Un 8.2% consigue trabajo a través de Cruz Roja. El resto de las formas de conseguir trabajo, junto con los correspondientes porcentajes de jóvenes, se recogen en la Tabla 12.

Tabla 18

¿Cómo consiguen trabajo los y las jóvenes que salen del programa ACOMPAÑA?

Forma de conseguir el trabajo	Frecuencias	Porcentaje acumulado	Porcentaje acumulado
Amigos/as	10	20.4%	20.4%
Enviando CV	10	20.4%	40.8%
A través de Cruz Roja	4	8.2%	49.0%
Contactos personales con el recurso	4	8.2%	57.1%
Después de unas prácticas	4	8.2%	65.3%
ETTS	4	8.2%	73.5%
A través de una asociación	2	4.1%	77.6%
Familiares	2	4.1%	81.6%
Portales de empleo	2	4.1%	85.7%
Tras realizar las prácticas	2	4.1%	89.8%
Alta SEPE o empleo de la comunidad autónoma	1	2.0%	91.8%
En el centro de formación	1	2.0%	93.9%
Garantía juvenil	1	2.0%	95.9%
Visitando empresas	1	2.0%	98.0%
Se desconoce	1	2.0%	100.0%

En el gráfico de la Figura 6 se recogen los porcentajes de jóvenes en función del tiempo que llevan trabajando. Como se puede apreciar, la mayoría (59.2%) lleva menos de 6 meses trabajando. Un 22.4% trabaja desde hace más de 6 meses y menos de un año. Por último, un 16.3% de los y las jóvenes lleva trabajando más de 1 año. Este dato se desconoce en 2% de los casos.

Figura 6

Tiempo que llevan trabajando los y las jóvenes que salen del proyecto ACOMPaña

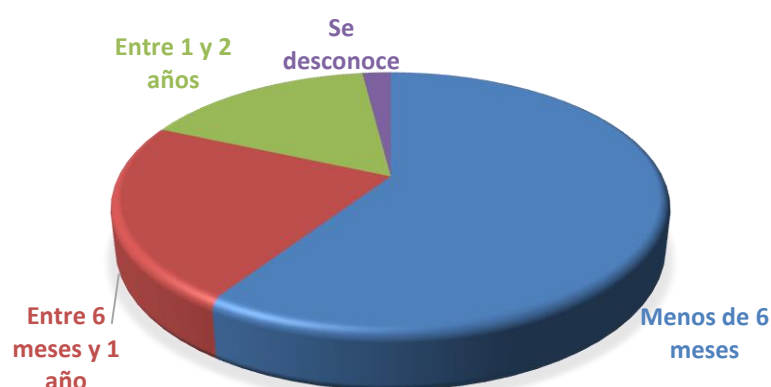

La mayoría de los y las jóvenes que salen del programa ACOMPaña (42.9%) tienen un contrato de carácter temporal, mientras que el 34.7% tienen un contrato indefinido. Un 8.1% tienen un contrato de prácticas o de formación y un 1% trabaja sin contrato. En el 12.3% de los casos el técnico desconoce la situación contractual de los y las jóvenes (ver Tabla 19).

Tabla 19

Tipo de contrato de los y las jóvenes que salen del programa ACOMPaña

Contrato	Frecuencias	Porcentaje	Porcentaje acumulado
Temporal	21	42.9%	42.9%
Indefinido	17	34.7%	77.6%
De prácticas o formación	4	8.1%	85.7%
Sin contrato	1	2.0%	87.7%
Se desconoce	6	12.3%	100%

En relación con el tipo de jornada laboral, el 67.3% trabaja a tiempo completo y el 20.4% a tiempo parcial. En el 12.2% de los casos, el técnico desconoce el tipo de jornada de trabajo del joven. El salario de los y las jóvenes se desconoce en un 28.5% de los casos. En la Tabla 20 se recogen los porcentajes de jóvenes según salario. Como se puede apreciar, el salario se sitúa preferentemente entre 800 y 1200 euros.

Tabla 20

Porcentajes de jóvenes por rango de salario mensual

Rango del salario	Frecuencia	Porcentaje	Porcentaje acumulado
Entre 400 y 600 euros	1	2.0%	2.0%
Entre 600 y 800 euros	4	8.2%	10.2%
Entre 800 y 1000 euros	12	24.5%	34.7%
Entre 1000 y 1200 euros	14	28.6%	63.3%
Entre 1200 y 1400 euros	4	8.2%	71.5%
Se desconoce	14	28.5%	100%

En una escala de 1 a 4, los equipos técnicos valoran la satisfacción de los y las jóvenes en el trabajo con un promedio de 2.95 (DT=0.76). Como se puede apreciar en la Figura 7, el 50% de los y las jóvenes tendría una satisfacción alta con el trabajo.

Figura 7

Satisfacción de los y las jóvenes con el trabajo en opinión del técnico

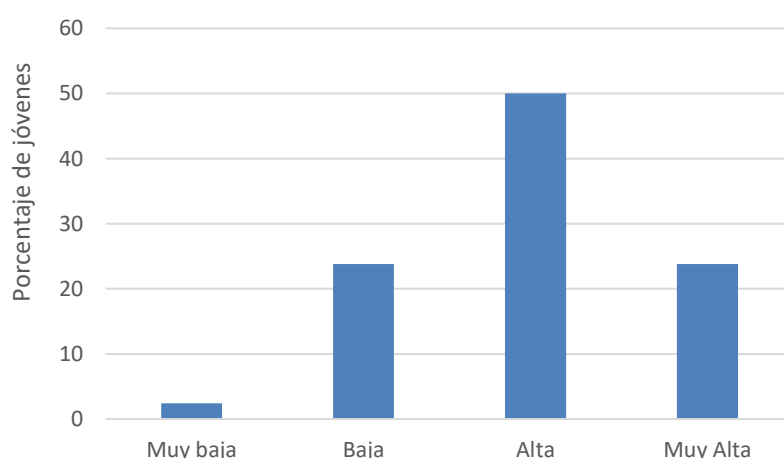

Por último, existe una baja conflictividad en el trabajo por parte del grupo de jóvenes que sale del programa ACOMPAÑA. En concreto, tal solo un 8.2% de ellos tienen algún tipo de conflicto en el entorno laboral, mientras que el 85.7% no presenta ninguno. En el caso de un 6,1% de los y las jóvenes, el técnico no conoce este extremo.

En total, de los 4 jóvenes que presentan conflictos laborales de acuerdo con lo mencionado por los equipos técnicos, 2 poseen dificultades emocionales e interpersonales y de afrontamiento del estrés en sus trabajos (50%), en un caso, el técnico indica que la persona con discapacidad,

además, no se identifica con el colectivo y no ha respondido positivamente a la sugerencia del trabajo protegido. También, han sido señalados, un joven que refiere ser objeto de discriminación por ser gitano (25%) y un joven a quien le incumplen con pagos e incluso, le acosan con insultos y humillaciones.

5.2. Jóvenes en situación de desempleo

Del total de jóvenes que salen del programa ACOMPAÑA en situación de desempleo, un 63.5% se encuentran buscando activamente trabajo, un 26.9% no buscan y en un 9.6% de los casos los equipos técnicos desconocen este dato. De acuerdo con los equipos técnicos, las posibilidades de que estos jóvenes encuentren trabajo se sitúan, en promedio en un 2.15 (DT=0.94) en una escala de 1 a 4. En la Figura 8 se resumen los porcentajes de respuestas a cada una de las 4 categorías de la escala. Como se puede apreciar, la mayoría de los y las jóvenes que salen tendrían pocas probabilidades de encontrar un trabajo.

Figura 8

Posibilidades de que los y las jóvenes encuentren trabajo de acuerdo con la opinión de los equipos técnicos

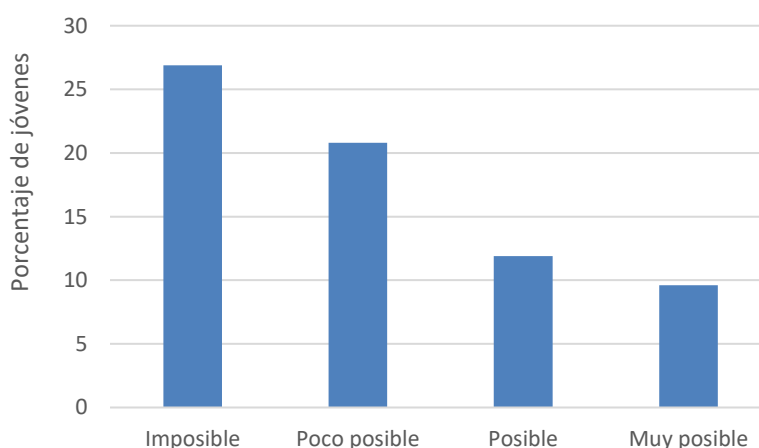

En la Tabla 21 se presentan las razones que dan los equipos técnicos para explicar la facilidad o dificultades de los y las jóvenes para encontrar trabajo. En 35 de los y las jóvenes, los equipos técnicos han valorado su posibilidad de encontrar trabajo como imposible o poco posible, en 10 jóvenes la dificultad se asocia a que no poseen documentación legal que les permita trabajar (19.2%), 7 jóvenes han demostrado poco compromiso e iniciativa en su búsqueda (13.5%). En el caso de 3 jóvenes presentan dificultades debido a que cuentan con poca experiencia laboral o con

un bajo nivel de formación (5.8%), otras dos personas no manejan adecuadamente el castellano y les supone una dificultad de comunicación (3.8%), y un joven ha tenido inestabilidad emocional que ha repercutido en su búsqueda de trabajo (1.9%).

Tabla 21

Razones de valoración de la posibilidad del joven de encontrar trabajo

Razones de valoración de la posibilidad del joven de encontrar trabajo	Frecuencia	Porcentaje (%)	Porcentaje acumulado (%)
Imposible o poco posible conseguir trabajo			
Sin documentación para trabajar	10	19.2%	19.2%
Poco compromiso e iniciativa en búsqueda de trabajo	7	13.5%	32.7%
Poca experiencia laboral y bajo nivel de formación	3	5.8%	38.5%
Dificultades con el idioma	2	3.8%	42.3%
Inestabilidad emocional	1	1.9%	44.2%
Posible o muy posible conseguir trabajo			
Posee experiencia, formación, habilidades adecuadas	8	15.4%	59.6%
Posibilidad de modificar y/o renovar documentación	3	5.8%	65.4%
Gran disposición e iniciativa para buscar trabajo	2	3.8%	69.2%
Dificultades en la documentación	1	1.9%	71.1%
Sin especificar	15	28.8%	100.0%

Además, de los 17 jóvenes frente a los que se ha valorado como posible y muy posible encontrar trabajo, esto se debe a que 8 jóvenes poseen experiencia, formación y habilidades demandadas en el mercado laboral (15.4%); 3 tienen posibilidad de modificar sus tarjetas y/o renovar documentos para trabajar (5.8%). De igual manera, los equipos técnicos mencionan que, en 2 casos, los y las jóvenes se encuentran motivados, con gran disposición e iniciativa en sus búsquedas. Sin embargo, a pesar de tener experiencia 1 joven ha tenido dificultades con la renovación de su permiso para trabajar (1.9%). Finalmente, en 15 casos que se valoró la posibilidad de conseguir trabajo, no se especifica la razón de ello (28.8%).

Del total de jóvenes que componen la muestra, un 49.5% ha tenido trabajos previos y un 40.6% no los ha tenido nunca. En un 9.9% de los casos este extremo se desconoce. En la Tabla 22,

se recogen las profesiones que han desarrollado aquellos y las jóvenes que han tenido trabajos previos.

Tabla 22

Trabajos de los y las jóvenes con anterioridad a la entrada en el programa ACOMPaña

Sector	Frecuencias	Porcentaje acumulado	Porcentaje acumulado
Hostelería	16	32.0%	32.0%
Trabajos agrarios	8	16.0%	48.0%
Supermercados	4	8.0%	56.0%
Construcción	3	6.0%	62.0%
Electricista	3	6.0%	68.0%
Fábrica	2	4.0%	72.0%
Limpieza	2	4.0%	76.0%
Monitor educativo	2	4.0%	80.0%
Peluquería	2	4.0%	84.0%
Administrativa	1	2.0%	86.0%
Carpintería	1	2.0%	88.0%
Cuidado de personas	1	2.0%	90.0%
Mecánico	1	2.0%	92.0%
Panadería	1	2.0%	94.0%
Repartidor/a	1	2.0%	96.0%
Se desconoce	2	4.0%	100.0%

En la Tabla 23 se muestran los sectores de trabajo previo de los y las jóvenes que salen del programa ACOMPaña. De los 50 jóvenes que han trabajado con anterioridad, 12 jóvenes han realizado actividades relacionadas con el sector de restauración y hostelería (24%), y 8 con el sector de ganadería y agricultura (16%). Además, 5 jóvenes realizaron actividades de comercio (10%), 5 se encargaban fabricar o realizar actividades de producción en industrias (10%), 3 han realizado procesos y transporte de alimentos (6%), 3 se han dedicado a labores de construcción y mantenimiento (6%) y 2 han trabajado como monitores en el sector de educación y trabajo social (4%). Asimismo, los y las jóvenes se han desempeñado en el sector de atención sanitaria, mecánica, panadería, pastelería y limpieza (8%). En tal sentido, 3 jóvenes han trabajado en otros sectores, por ejemplo, en departamentos administrativos y peluquería en el sector de estética (6%), 4 jóvenes han laborado en sectores diversos (8%), y en 1 caso, se desconoce la actividad laboral realizada (2%).

Tabla 23

Actividades y sectores de trabajo previo de los y las jóvenes

Sectores de trabajo previo de los y las jóvenes	Frecuencia	Porcentaje (%)	Porcentaje acumulado (%)
Restauración y hostelería	12	24.0%	24.0%
Ganadería, agricultura y similares	8	16.0%	40.0%
Grandes almacenes, tiendas y comercios	5	10.0%	50.0%
Fábricas e industrias	5	10.0%	60.0%
Alimentación	3	6.0%	66.0%
Construcción y mantenimiento	3	6.0%	72.0%
Integración social, educación y trabajo social	2	4.0%	76.0%
Atención sanitaria	1	2.0%	78.0%
Mecánica	1	2.0%	80.0%
Panadería, pastelería, repostería	1	2.0%	82.0%
Servicio de limpieza	1	2.0%	84.0%
Otros sectores	3	6.0%	90.0%
Varios de los anteriores sectores	4	8.0%	98.0%
Se desconoce	1	2.0%	100.0%

Un 81.6% de los y las jóvenes, no han tenido, de acuerdo con sus técnicos conflictos en sus trabajos previos, mientras que el resto (18.4%) sí que han tenido diferentes problemas en sus anteriores trabajos. Respecto al tipo de conflictos que poseen el 8.9% de la muestra, de acuerdo con los comentarios de los equipos técnicos, 3 jóvenes han tenido conflictos con jefes, algunos indican que se debe al racismo, trato humillante o simplemente que no se llevaban bien con esta persona (33.2%). En relación con estas relaciones en las que hay una jerarquía vertical, 2 jóvenes presentan dificultades en el acatamiento de ordenes (22.2%). Por otra parte, un joven ha tenido dificultades para interactuar en sus trabajos, puesto que tiene una desconfianza excesiva hacia las demás personas (11.1%); asimismo, un joven demuestra en trabajos anteriores poca gestión emocional asociada al manejo del estrés laboral (11.1%) y un joven ha ido a juicio por el incumplimiento de obligaciones laborales por parte de su empleador (11.1%). Por último, un joven tuvo complicaciones por suplantar identidad (11.1%) (ver Tabla 24).

Tabla 24

Razones de conflictos en anteriores trabajos de los y las jóvenes

Razones de conflictos en anteriores trabajos de los y las jóvenes	Frecuencia	Porcentaje (%)	Porcentaje acumulado (%)
Discusiones con jefes	3	33.2%	33.2%

Dificultad en el acatamiento de ordenes	2	22.2%	55.4%
Desconfianza excesiva en los demás	1	11.1%	66.5%
Incumplimiento de obligaciones del empleador	1	11.1%	77.6%
Poca inteligencia emocional	1	11.1%	88.7%
Suplantación de identidad	1	11.1%	100.0%

En total, 58 técnicos respondieron a qué trabajo desearían desarrollar los y las jóvenes, específicamente, 6 jóvenes mencionaron que les gustaría trabajar como camareros (10.3%) y mecánicos (10.3%). Asimismo, 5 se dedicarían a ser cocineros (8.6%) y electricistas (8.6%); 4 jóvenes serían albañiles (6.9%), agricultores (6.9%) y estilistas (6.9%). A 2 jóvenes les gustaría ser cajeros (3.4%) y educadores sociales (3.4%). Por otra parte, a otros les gustaría desempeñarse como auxiliar de enfermería, diseñador gráfico, jardinero, empresario, filólogo, futbolista, operario de limpieza, monitor/a de ocio y tiempo libre, militar y tripulante de cabina de vuelo, cada uno de estos trabajos corresponde al 1.7% de la muestra. Adicionalmente, 8 técnicos desconocen lo que les gustaría a los y las jóvenes (13.8%).

Tabla 25

Trabajos que los y las jóvenes desearían desarrollar de acuerdo con los equipos técnicos

Trabajos deseados por los y las jóvenes	Frecuencia	Porcentaje (%)	Porcentaje acumulado (%)
Camarero/a	6	10.3%	10.3%
Mecánico/a	6	10.3%	20.6%
Cocinero/a	5	8.6%	29.2%
Electricista	5	8.6%	37.8%
Albañil	4	6.9%	44.7%
Agricultor/a o ganadero/a	4	6.9%	51.6%
Peluquero/a o estilista	4	6.9%	58.5%
Cajero/a	2	3.4%	61.9%
Educador social	2	3.4%	65.3%
Auxiliar de enfermería	1	1.7%	67.0%
Diseñador/a gráfico/a	1	1.7%	68.7%
Jardinero/a	1	1.7%	70.4%
Empresario/a	1	1.7%	72.1%
Filólogo/a	1	1.7%	73.8%
Futbolista	1	1.7%	75.5%
Operario de limpieza	1	1.7%	77.2%
Monitor/a de ocio y tiempo libre	1	1.7%	78.9%
Militar	1	1.7%	80.6%

Tripulante de cabina de vuelo	1	1.7%	82.3%
Sin claridad al respecto	8	13.8%	100.0%

5.3. Situación económica de los y las jóvenes

El 72.3% de los y las jóvenes tiene cuenta en el banco, un 20.8% no la tiene y en el 6.9% de los casos se desconoce. Por otro lado, un 19.8% se beneficia de algún tipo de prestación pública, un 69.4% no recibe ningún tipo de prestación y un 5% está en trámite de solicitud. Finalmente, un 6.9% no recibe prestación, pero tendría derecho a ella y en un 4% de los casos, el técnico desconoce la situación del joven en este sentido. Respecto a los tipos de prestación pública que reciben, 7 se acogen al Ingreso Mínimo Vital IMV y a la Renta Garantizada de Ciudadanía RCG (41.2%), de estos, en dos casos por tener menores a cargo, y allí también, se incluye un joven con ayuda económica habitacional. Además, según los equipos técnicos 3 jóvenes reciben la Ayuda económica de inclusión social de la Diputación Foral de Gipuzkoa (17.6%), dos jóvenes la Renta Valenciana de inclusión RVI (11.8%). Por otra parte, una persona recibe Ayudas por emergencia social (5.9%), otra está tramitando la Pensión no contributiva (PNC), un joven tiene derecho a las prestaciones por ser ex-tutelado (5.9%), y en 2 casos, se desconoce el tipo de prestación que poseen los y las jóvenes (11.8%) (ver Tabla 26).

Tabla 26

Tipo de prestación

Tipos de prestación social pública que tiene el joven	Frecuencia	Porcentaje (%)	Porcentaje acumulado (%)
Ingreso Mínimo Vital IMV y Renta Garantizada de Ciudadanía RGC	7	41.2%	41.2%
Ayuda económica de inclusión social	3	17.6%	58.8%
Renta Valenciana de inclusión RVI	2	11.8%	70.68%
Ayudas de emergencia social	1	5.9%	76.5%
Pensiones no contributivas PNC	1	5.9%	82.4%
Prestaciones por ser ex-tutelado/a	1	5.9%	88.3%
Se desconoce	2	11.8%	100.0%

De los diecisiete jóvenes que actualmente han recibido prestaciones públicas, dos las reciben durante 6 meses a 1 año (11.8%); dos jóvenes reciben las prestaciones durante 1 año y 2 años (1.8%). Asimismo, un joven recibe ayudas sociales durante menos de 6 meses (5.9%); otro joven durante más de 5 años (5.9%) y ningún joven recibe prestaciones durante 2 y 5 años (0%). Finalmente, en 11

casos, los equipos técnicos desconocen este aspecto de las prestaciones que reciben los y las jóvenes (64.7%) (ver Tabla 27).

Tabla 27

Rango temporal de la prestación pública

Tiempo de la prestación pública	Frecuencia	Porcentaje (%)	Porcentaje acumulado (%)
Entre 6 meses y menos de 1 año	2	11.8%	11.8%
Entre 1 y 2 años	2	11.8%	23.6%
Menos de 6 meses	1	5.9%	29.5%
Más de 5 años	1	5.9%	35.4%
Entre 2 y 5 años	0	0%	35.4%
Se desconoce	11	64.7%	100%

A la salida de ACOMPAÑA, un 50.5% de los y las jóvenes tiene dinero ahorrado, un 36.6% no lo tiene y este dato se desconoce en un 12.9% de los casos. En una escala de 1 a 4, los equipos técnicos valoran con un promedio de 2.67 (DT=1.03), los problemas económicos de los y las jóvenes. En la Figura 9, se resumen los porcentajes de jóvenes situados en cada una de las categorías de la escala. Como se puede apreciar en la Figura, un 49.5% de los y las jóvenes tienen problemas económicos a la salida del programa. Por el contrario, un 51.5% no los tienen o son muy poco frecuentes.

Figura 9

Problemas económicos de los y las jóvenes a la salida del programa

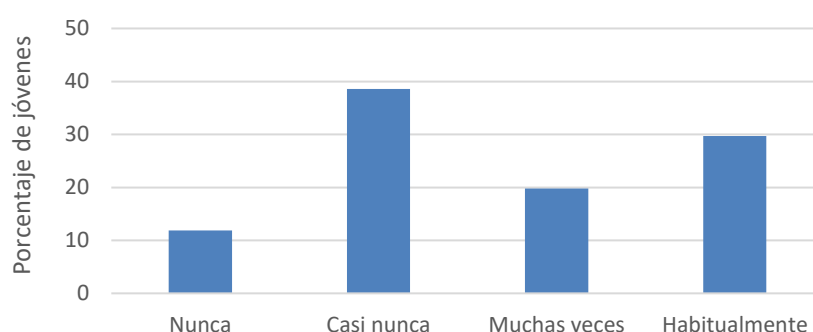

Respecto a los tipos de problemas económicos que enfrentan los y las jóvenes según los equipos técnicos, 9 se relacionan con que sus ingresos les alcanzan netamente para cubrir necesidades básicas (27.3%), puesto que los gastos de alquiler, por ejemplo, son muy costosos y, además, algunos jóvenes envían remesas a familiares que están en sus países de origen. Luego, han

mencionado que 9 jóvenes, no tienen una fuente de ingreso propio y/o prestaciones públicas (27.3%), en seis casos particulares, los y las jóvenes gestionan de forma inadecuada sus finanzas personales, en relación con esto, es mencionado que un joven presenta ludopatía. Asimismo, 5 jóvenes, aunque tienen un ingreso, este es insuficiente, tienen salarios bajos y en un par de casos, existe precariedad laboral (15.2%). Por otro lado, 3 jóvenes tienen dificultades para ahorrar y poca capacidad adquisitiva (9.1%); además, en un caso el joven no cuenta con el permiso necesario para trabajar (2.9%) (ver Tabla 28).

Tabla 28

Tipos de problemas económicos de los y las jóvenes

Tipos de problemas económicos	Frecuencia	Porcentaje (%)	Porcentaje acumulado (%)
Ingresos que alcanzan netamente para cubrir necesidades básicas	9	27.3%	27.3%
Sin fuente de ingresos propios y/o sin prestaciones públicas	9	27.3%	54.6%
Inadecuada gestión de las finanzas personales	6	18.2%	72.8%
Ingresos insuficientes, salarios bajos y/o precariedad laboral	5	15.2%	88.0%
Imposibilidad de ahorrar y poca capacidad adquisitiva	3	9.1%	97.1%
Sin permiso de trabajo	1	2.9%	100.0%

La situación económica del grupo de jóvenes, tal y como se apreció en el análisis de los problemas que tienen en este sentido, es desigual. En promedio, en una escala de 1 a 4, lo técnicos valoran la situación económica de los y las jóvenes con 2.32 (DT=1.06). En la figura 10 se presentan los porcentajes de jóvenes en las cuatro categorías de respuesta

Figura 10

Situación económica de los y las jóvenes a la salida del programa

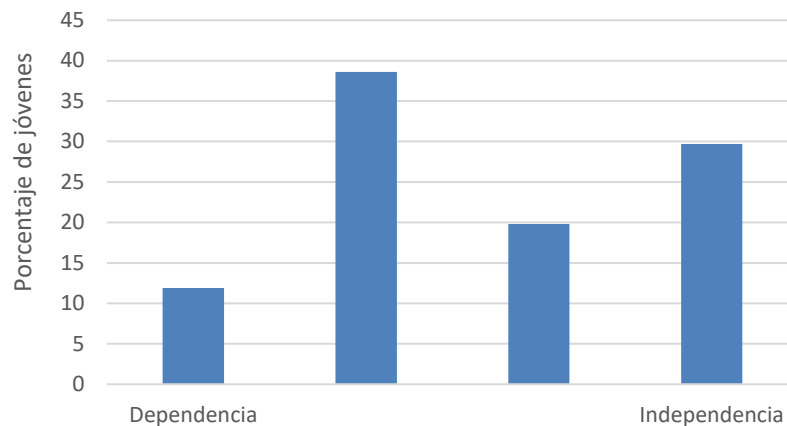

Como otra información relevante al respecto de la situación laboral y económica, los equipos técnicos han señalado que, a nivel negativo, 3 jóvenes tienen pocos ingresos y/o trabajo informal que no suplen sus necesidades básicas (20%), dos jóvenes demuestran desinterés en la búsqueda de empleo y/o formación relacionada (13.3%). Adicional, dos jóvenes perciben que tienen menores posibilidades de obtener trabajo y vivienda digna por ser migrantes (13.3%) y a un joven le han denegación la solicitud de asilo (6.7%). Ahora bien, frente a situaciones positivas, los equipos técnicos mencionan que dos jóvenes poseen adecuados recursos personales y sociales para cumplir aquellas metas que se han propuesto (13.3%), dos jóvenes tienen la oportunidad de ahorrar, trabajar y/o recibir prestaciones públicas por desempleo (13.3%); dos cuentan con posibilidad de modificar y/o renovar NIE y Permiso de trabajo, y un joven está siendo acompañado en cuanto a lograr un trabajo protegido (6.7%) (ver Tabla 29).

Tabla 29

Otra información relevante sobre la situación laboral y económica de los y las jóvenes

Otra información relevante sobre la situación laboral y económica	Frecuencia	Porcentaje (%)	Porcentaje acumulado (%)
Situaciones negativas			
Pocos ingresos y/o trabajo informal	3	20.0%	20.0%
Desinterés en la búsqueda de empleo y/o formación	2	13.3%	33.3%
Menores posibilidades de obtener trabajo y vivienda digna por ser migrantes	2	13.3%	46.6%

Denegación de solicitud de asilo	1	6.7%	53.3%
Situaciones positivas			
Recursos personales y sociales para cumplir metas	2	13.3%	66.6%
Oportunidad de ahorrar, trabajar y/o recibir prestaciones	2	13.3%	79.9%
Posibilidad de modificar Permiso de trabajo y/o NIE	2	13.3%	93.2%
Acompañamiento para trabajo protegido	1	6.7%	100.0%

6. FORMACIÓN DE LOS Y LAS JÓVENES

Al indagar por el nivel educativo máximo alcanzado por los y las jóvenes que fueron evaluados, los datos muestran que una proporción importante cuenta solo con educación primaria, seguida de casi un 12% de jóvenes que cuentan con 4º ESO. Al revisar la Tabla 30 es posible advertir que un poco más del 80% de los y las jóvenes se ubican en algún grado entre el 2º Ciclo Formativo Grado Medio y niveles inferiores, de manera que menos del 20% se ubican en niveles superiores.

Tabla 30

Máximo nivel educativo alcanzado por los y las jóvenes en el momento de salida del programa ACOMPAÑA

Nivel educativo	Frecuencia	Porcentaje (%)	Porcentaje acumulado (%)
Educación primaria	23	22.8%	22.8%
1º ESO	2	2.0%	24.8%
2º ESO	7	6.9%	31.7%
3º ESO	7	6.9%	38.6%
4º ESO	12	11.9%	50.5%
1º Ciclo Formativo FP Básica	8	7.9%	58.4%
2º Ciclo Formativo FP Básica	10	9.9%	68.3%
1º Ciclo Formativo Grado Medio	5	5.0%	73.3%
2º Ciclo Formativo Grado Medio	8	7.9%	81.2%
1º Ciclo Formativo FP Superior	1	1.0%	82.2%
2º Ciclo Formativo FP Superior	-	-	82.2%
1º Bachillerato	-	-	82.2%
2º Bachillerato	3	3.0%	85.2%
1º Estudio de Grado	-	-	85.2%
2º Estudio de Grado	1	1.0%	86.2%

3º Estudio de Grado	-	-	86.2%
4º Estudio de Grado	1	1.0%	87.2%
Se desconoce	13	12.9%	100%

Los equipos técnicos indicaron que, al momento de la recogida de datos, un 20.8% se encontraban estudiando, frente a un 74.3% que no. En 5% de los casos se desconocía su situación de estudio actual. Con relación a los y las jóvenes que se encontraban estudiando, se indagó por el nivel en el que se encontraban. Como puede apreciarse en la Tabla 31, casi un 20% de ellos se encuentra cursando 2º Ciclo Formativo Grado Medio, aproximadamente un 60% se encuentra cursando algún grado entre 4º Estudio de Grado y niveles inferiores, y un poco más del 40% se encuentra realizando cursos en diferentes áreas de interés.

Tabla 31

¿Qué están estudiando actualmente?

Nivel educativo	Frecuencia	Porcentaje (%)	Porcentaje acumulado (%)
4º ESO	1	4.8%	4.8%
1º Ciclo Formativo FP Básica	1	4.8%	9.6%
2º Ciclo Formativo FP Básica	2	9.5%	19.1%
1º Ciclo Formativo Grado Medio	1	4.8%	23.9%
2º Ciclo Formativo Grado Medio	4	19.0%	42.9%
2º Bachillerato	1	4.8%	47.7%
2º Estudio de Grado	1	4.8%	52.5%
4º Estudio de Grado	1	4.8%	57.3%
Castellano	1	4.8%	62.1%
Catalán	1	4.8%	66.9%
Certificado de Profesionalidad	1	4.8%	71.7%
Curso Alfabetización	1	4.8%	76.5%
Curso de Informática	1	4.8%	81.3%
Curso Soldadura con Prácticas	1	4.8%	86.1%
Diferentes cursos	1	4.8%	90.9%
Formación Básica No Reglada	1	4.8%	95.7%
PFI Electricista	1	4.8%	100%

En el grupo de jóvenes evaluados, el 62.4% de ellos piensan que estudiar es importante para su vida, frente a un 22.8% que consideran lo contrario. En 14.9% de los casos se desconoce la posición del joven frente al tema. Igualmente, un 28.7% de los y las jóvenes piensa seguir estudiando

en el futuro, mientras que un 24.8% no está contemplando esta opción para su futuro y 33.7% de ellos no sabe. En un 12.9% de los casos se desconoce la posición del joven frente al tema.

De acuerdo con los equipos técnicos, del total de 33 personas que considerarían importante estudiar para su vida, veintitrés jóvenes consideran que estudiar les ayudará a conseguir el trabajo que desean o les apasiona, así como cumplir sus objetivos y proyecto de vida (69.7%). De igual modo, 5 jóvenes piensan que estudiar es fundamental para aprender, ampliar conocimientos, crecer personal y profesionalmente (15.1%); dos jóvenes señalan que estudiar les permite fortalecer habilidades y lograr ser independientes de otras personas (6.1%); dos jóvenes delimitan la formación como una alternativa para mejorar su calidad de vida, incluso, para un joven fue la razón principal para migrar de su país, buscando mayores oportunidades y bienestar (6.1%). Por último, en un caso, se desconoce la razón por la cual el joven considera que es relevante estudiar (3%) (ver Tabla 32).

Tabla 32

Razones de los y las jóvenes de considerar que estudiar es importante

Razones de considerar que estudiar es importante	Frecuencia	Porcentaje (%)	Porcentaje acumulado (%)
Conseguir trabajo y cumplir proyecto de vida	23	69.7%	69.7%
Aprender, crecer personal y profesionalmente	5	15.1%	84.8%
Fortalecer habilidades y lograr la independencia	2	6.1%	90.9%
Mejorar calidad de vida	2	6.1%	97.0%
Se desconoce	1	3.0%	100.0%

Según sus técnicos, a los y las jóvenes en el futuro, les gustaría estudiar en diversas áreas, específicamente, según los equipos 5 estarían interesados en estudiar peluquería y estética (25%); 4 optarían por idiomas, hostelería y turismo (15%); dos por alta cocina (10%), dos por aquellos estudios relacionados con comercio (10%) y otros dos jóvenes por estudiar fontanería y albañilería (10%). Asimismo, a los y las jóvenes les gustaría estudiar: educación social (5%), enfermería (5%), inspección (5%) y filología hispánica (5%); por otra parte, en dos casos los y las jóvenes no saben puntualmente que haría elegirían (10%) (ver Tabla 33).

Tabla 33

Intereses educativos de los y las jóvenes

Intereses educativos de los y las jóvenes	Frecuencia	Porcentaje (%)	Porcentaje acumulado (%)
Peluquería y estética	5	25.0%	25.0%
Idiomas, hostelería y turismo	3	15.0%	40.0%
Alta cocina	2	10.0%	50.0%
Comercio	2	10.0%	60.0%
Fontanería y albañilería	2	10.0%	70.0%
Educación social	1	5.0%	75.0%
Enfermería	1	5.0%	80.0%
Inspección de trabajo	1	5.0%	85.0%
Filología hispánica	1	5.0%	90.0%
No sabe	2	10.0%	100.0%

Respecto a información adicional sobre la formación de los y las jóvenes, los equipos técnicos han mencionado que, a nivel negativo, hay dos casos en que presentan dificultades de salud como diabetes y/o de atención y concentración que inciden en su formación (16.7%). Además, dos jóvenes no demuestran interés en finalizar periodo de prácticas y/o curso (16.7%) y un joven a pesar de querer estudiar no tiene acceso a educación debido a su situación administrativa. En tanto que, a nivel positivo, los equipos técnicos destacan que 3 jóvenes tienen un desempeño alto, demuestran responsabilidad y disposición en los cursos (25%); dos han culminado satisfactoriamente sus cursos y ciclos (16.7%) y dos tienen un interés alto en terminar estudios para lograr su inserción laboral, incluyendo, un joven que prefiere trabajar, más que estudiar (16.7%) (ver Tabla 34).

Tabla 34

Otra información relevante sobre la formación de jóvenes

Otra información relevante sobre la formación	Frecuencia	Porcentaje (%)	Porcentaje acumulado (%)
Situaciones negativas			
Dificultades de salud y/o atención	2	16.7%	16.7%
No finalización de prácticas y/o cursos	2	16.7%	33.4%

Sin acceso a educación	1	8.3%	41.7%
------------------------	---	------	-------

Situaciones positivas

Desempeño alto, responsabilidad y disposición en cursos	3	25%	66.7%
Culminación satisfactoria de cursos y ciclos	2	16.7%	83.4%
Interés alto en inserción laboral	2	16.7%	100.0%

7. SALUD DE LOS Y LAS JÓVENES

Al solicitar a los equipos técnicos una valoración de la salud global de los y las jóvenes, en una escala de 1 a 4, siendo 1 muy mala y 4 muy buena, se obtuvo un promedio de 3.24 (DT=0.77). Esto implica que, de manera general la salud global del grupo de jóvenes es valorada por los equipos técnicos como buena o muy buena, situación que se evidencia también en la figura 11, pues un poco más del 80% de los y las jóvenes fueron ubicados en alguna de estas dos categorías.

Figura 11

Valoración de la salud global del joven

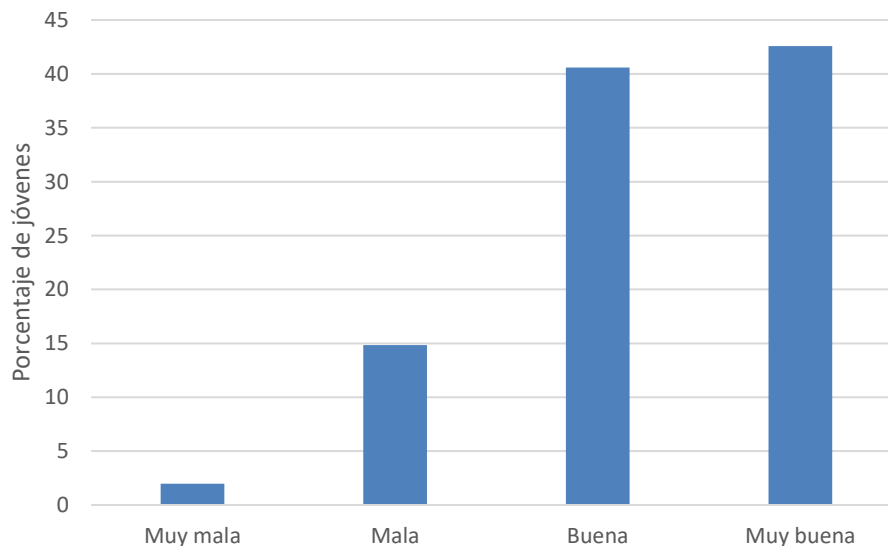

En cuanto a la presencia de enfermedades graves o crónicas, solo fueron identificados seis casos (lo que constituye el 5.9% de la muestra) y en dos casos (2%) los equipos técnicos afirmaron desconocer la situación del joven en ese aspecto. Esto implica que en un 92.1% de los y las jóvenes no se evidencia la presencia de enfermedades de este tipo. Adicionalmente, los equipos técnicos indicaron que los seis casos identificados reciben asistencia sanitaria de forma regular, específicamente, 3 de ellos reciben dicha asistencia más de una vez por mes, dos la reciben una vez

por mes y uno la recibe cada dos o 3 meses. En los seis casos, el tratamiento está cubierto por la Seguridad Social.

Los equipos técnicos respecto al tipo de enfermedades graves y crónicas que presentan los y las jóvenes señalan que, 4 tienen enfermedades mentales como ansiedad, depresión, trastorno afectivo emocional y trastorno psicótico como la esquizofrenia (80%). Además, un joven presenta enfermedad de tipo física, puntualmente, diabetes (20%).

En relación con la presencia de discapacidad o diversidad funcional, los equipos técnicos identificaron 4 casos y en un caso manifestaron desconocer la situación del joven en ese aspecto. Respecto a los 4 casos identificados, 3 corresponden a discapacidad o diversidad funcional psíquica y uno es de tipo físico. Adicionalmente, en 3 de estos 4 casos se indicó un grado de más del 33% de discapacidad reconocido y en uno de los casos el técnico desconoce el grado de discapacidad.

Se indagó también si los y las jóvenes evaluados se encontraban recibiendo algún tipo de atención psicológica o psiquiátrica a la salida del proyecto. Frente a esto, los equipos técnicos indicaron que un 64.4% de la muestra no estaba recibiendo este tipo de atención, un 16.8% no la estaban recibiendo, pero sería importante que lo hicieran, un 15.8% sí estaban recibiendo este tipo de atención y en un 3% de los casos se desconocía la situación del joven en este aspecto. De los 9 jóvenes frente a los que se menciona una enfermedad psicológica o psiquiátrica, seis presentan trastornos del estado de ánimo, entre ellas: depresión y trastorno afectivo emocional (66.7%); una persona ha sido diagnosticada con ansiedad (11.1%), otra con personalidad múltiple (11.1%) y finalmente, un joven presenta trastorno psicótico como la esquizofrenia (11.1%) (ver Tabla 35).

Tabla 35

Tipo de diagnóstico de enfermedad psicológica o psiquiátrica en jóvenes

Diagnósticos de enfermedades psicológicas	Frecuencia	Porcentaje (%)	Porcentaje acumulado (%)
Trastorno del estado de ánimo	6	66.7%	66.7%
Trastornos de ansiedad	1	11.1%	77.8%
Trastornos de personalidad	1	11.1%	88.9%
Trastornos psicóticos	1	11.1%	100.0%

Como se aprecia en la Tabla 36, 5 jóvenes reciben atención psicológica o psiquiátrica una vez por mes (55.6%); dos jóvenes más de una vez por mes (22.2%). Además, un joven recibe este

tipo de atención cuando lo requiere (11.1%) y en otro caso, se desconoce la frecuencia de atención (11.1%).

Tabla 36

Frecuencia de atención psicológica o psiquiátrica a jóvenes diagnosticados

Frecuencia de atención psicológica o psiquiátrica	Frecuencia	Porcentaje (%)	Porcentaje acumulado (%)
Una vez por mes	5	55.6%	55.6%
Más de una vez por mes	2	22.2%	77.8%
Cuando lo requiere	1	11.1%	88.9%
Se desconoce	1	11.1%	100.0%

7.1 Consumo de sustancias

En lo que tiene que ver con el consumo de sustancias psicoactivas, según el informe de los equipos técnicos, un 25.7% de los y las jóvenes evaluados consume alguna de estas sustancias, mientras que un 59.4% de ellos no consume y en un 14.9% de los casos se desconoce la situación del joven frente a este tema. Al interior de ese 25.7% de jóvenes que consumen, se solicitó a los equipos técnicos identificar el tipo de sustancia y el grado en que la consumían. Las figuras 12, 13 y 14 muestran la caracterización de dicho consumo al interior de ese grupo de jóvenes (26 en total). Por lo tanto, los porcentajes están calculados considerando a esos 26 jóvenes como el 100%. Por ejemplo, en la figura 12, en la barra que corresponde al consumo habitual, se indica casi un 45% de esos 26 jóvenes, no del total de jóvenes evaluados. Una vez hecha esta aclaración, puede observarse que en este grupo de jóvenes la sustancia de mayor consumo ocasional es el alcohol, en el consumo habitual lo es el tabaco, el cual también tiene un índice mayor de consumo dependiente. Por su parte, la marihuana muestra un porcentaje mayor de consumo experimental y abusivo.

Al cruzar los registros de estas 3 sustancias, puede evidenciarse la manera en que acaban interrelacionándose y cómo, tal y como lo muestra la literatura, el consumo de una favorece o se asocia con el consumo de otra. Por ejemplo, al cruzar el consumo de alcohol y marihuana, se observa que, de los 10 casos identificados como consumo ocasional de alcohol, 5 de ellos son también identificados como consumo experimental de marihuana; quienes fueron identificados como consumo experimental de alcohol fueron también clasificados como consumo experimental de marihuana; y los casos de consumo abusivo y dependiente de alcohol, son también casos de

consumo abusivo de marihuana. Algo similar ocurre al cruzar los casos de consumo de tabaco y marihuana, pues la mayoría de los casos de consumo habitual de tabaco (5 de 8), se ubican en consumo abusivo, dependiente o habitual de marihuana; y la mayor parte de los consumos dependientes de tabaco (3 de 4) son también consumos abusivos y dependientes de marihuana.

Figura 12

Caracterización del consumo de tabaco entre los y las jóvenes que lo consumen



Figura 13

Caracterización del consumo de alcohol entre los y las jóvenes que lo consumen

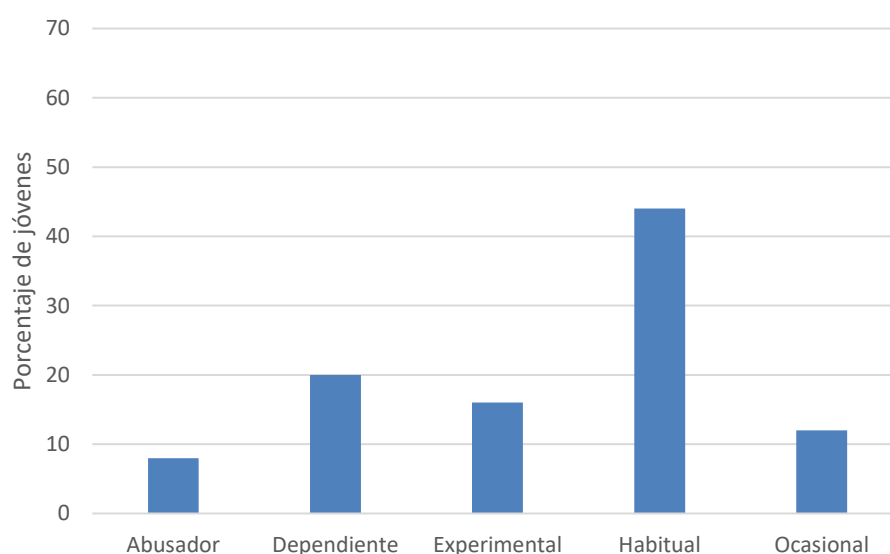

Figura 14

Caracterización del consumo de marihuana entre los y las jóvenes que lo consumen

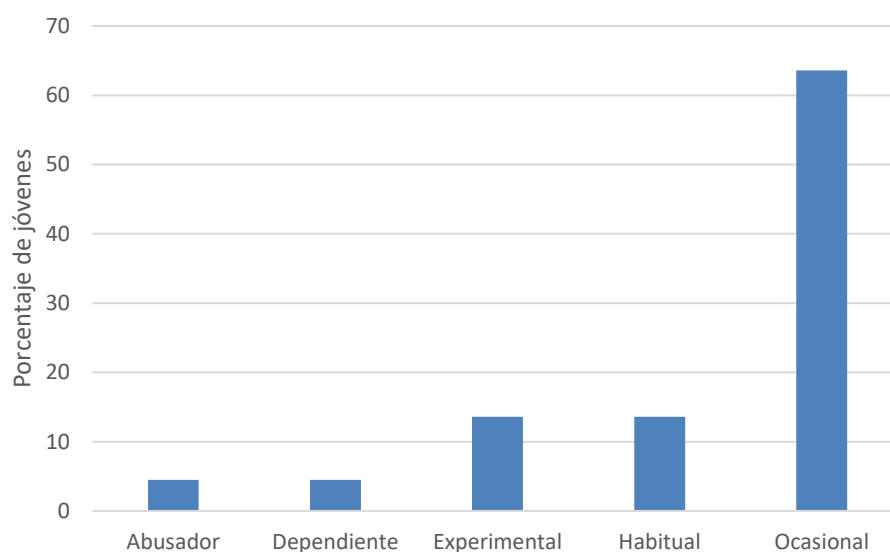
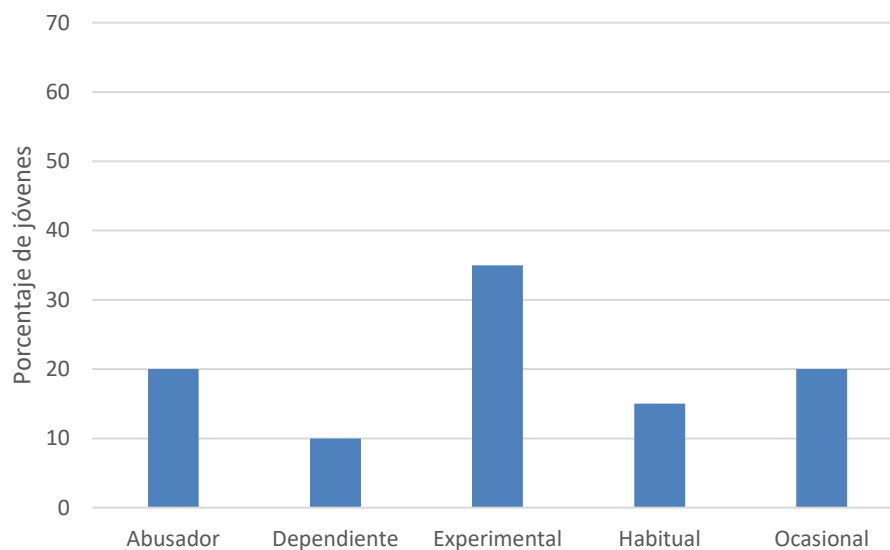

En relación con el LSD y los alucinógenos, solo se indicó un caso de consumo habitual. Se resaltaron 4 casos de consumo de sustancias como cocaína, anfetaminas, crack y otros estimulantes: dos de ellos de tipo abusivo, uno experimental y uno ocasional. Respecto al éxtasis y otras drogas de diseño se encontraron dos casos, uno de consumo ocasional y otro de consumo abusivo. Solo se indicó un caso de consumo abusivo de pegantes e inhalantes y, en lo que tiene que ver con el consumo de heroína y otros opiáceos, no se reportaron casos.

Respecto a otras informaciones relevantes sobre la salud de los y las jóvenes, los equipos técnicos resaltaron 4 jóvenes mantienen hábitos saludables de vida (33.3%). Además, 3 jóvenes demuestran adherencia a procesos de desintoxicación (25%), demostrando cambios comportamentales y actitudinales. Por otra parte, en cuanto al caso de 3 jóvenes existe desconocimiento del tipo de sustancia consumida (25%); un joven demuestra poca adherencia a tratamientos (8.3%) y un joven tiene prácticas sexuales de riesgo que le han afectado a nivel psicológico (8.3%) (ver Tabla 37).

Tabla 37

Otra información relevante sobre la salud de los y las jóvenes

Otra información relevante sobre salud	Frecuencia	Porcentaje (%)	Porcentaje acumulado (%)
--	------------	----------------	--------------------------

Mantiene hábitos saludables	4	33.3%	33.3%
Adherencia a procesos de desintoxicación	3	25.0%	58.3%
Desconocimiento del tipo de sustancia consumida	3	25.0%	83.3%
Poca adherencia a tratamientos	1	8.3%	91.7%
Prácticas sexuales de riesgo	1	8.3%	100.0%

8. OCIO DE LOS Y LAS JÓVENES

Con respecto a las actividades de ocio de los y las jóvenes evaluados – Figura 15 -, los equipos técnicos indicaron que las más frecuentes son salir a reunirse con amigos (19%), hacer deporte (18%), escuchar música (17%) y ver televisión (15%). Llama la atención el bajo porcentaje que recibió “comunicarse en redes sociales” dada la fuerte presencia que tienen las redes en la vida de los y las jóvenes actualmente. Sería interesante contrastar esto con la versión directa de jóvenes sobre las actividades que hacen en su tiempo libre.

Figura 15

Actividades de ocio que realizan los y las jóvenes

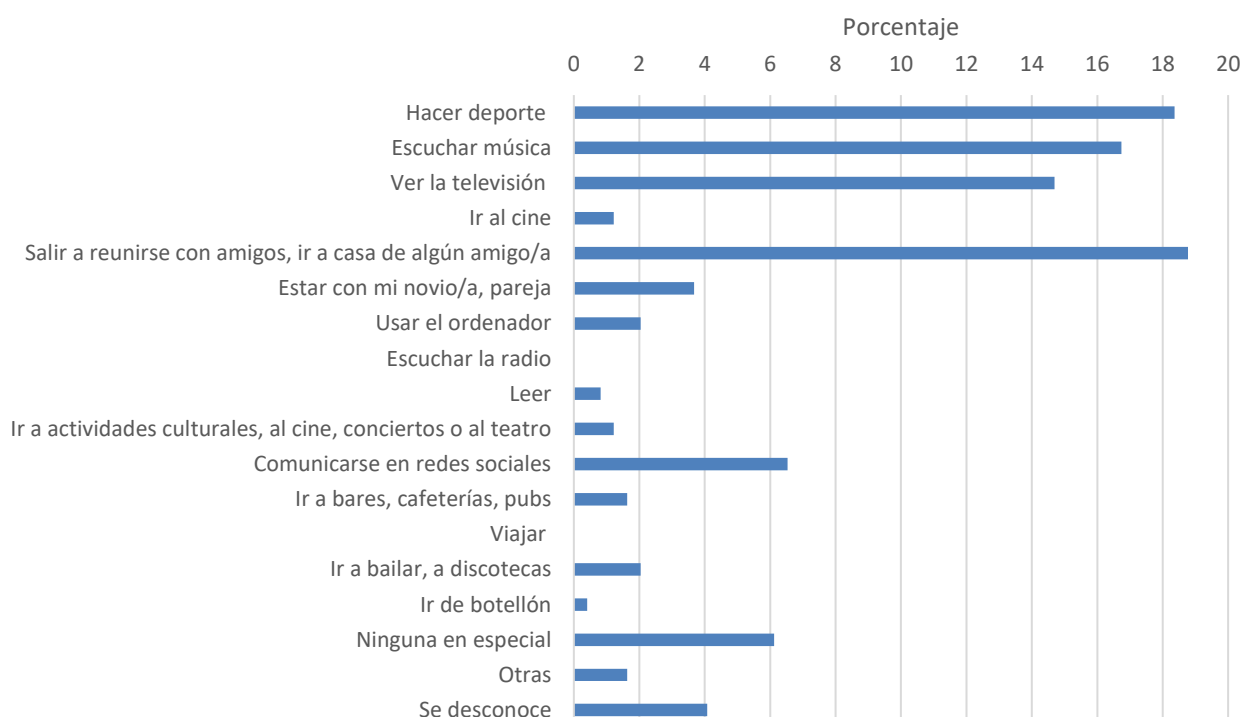

En cuanto a otra información relevante sobre el ocio en jóvenes, se mencionan 4 casos específicos, de estos, corresponde a un joven que indica no tener tiempo de ocio debido a que debe

cumplir una jornada laboral extensa (25%); otro joven menciona que puede tener una adicción a redes sociales puesto que a diario pasa en ello más de 8 horas (25%). Además, respecto a aspectos positivos, se ha señalado que un joven es voluntario del Banco Mundial en su tiempo libre (25%) y otro joven tiene una gran afición por la lectura (25%) (ver Tabla 38).

Tabla 38

Otra información relevante sobre el ocio del joven

Otra información relevante sobre ocio	Frecuencia	Porcentaje (%)	Porcentaje acumulado (%)
Tiempo de ocio limitado	1	25.0%	25.0%
Adicción a redes sociales	1	25.0%	50.0%
Joven voluntario	1	25.0%	75.0%
Afición a la lectura	1	25.0%	100.0%

9. PROCESO DE INTERVENCIÓN EN LA FASE DE SALIDA

En el grupo de jóvenes, un 63% de ellos ha tenido algún tipo de medida de protección de los 0 a los 18 años, frente a un 37% que no.

Los motivos de baja más frecuentes en el Proyecto ACOMPaña -Figura 16- son el logro de los objetivos propuestos, en un 37% de los casos, seguido de aquellos casos en los cuales los y las jóvenes cumplen la mayoría de edad (17%), y de un conjunto de motivos diversos (15%) entre los cuales se encuentra la salida pactada, la baja voluntaria, incompatibilidad horaria o inserción laboral, poca adherencia hacia el proyecto y aquellos casos en los que se hacen concesiones o se articulan apoyos con otros organismos. Los casos de derivaciones a otros programas (6%), abandono (9%) o expulsión del programa (3%) son poco frecuentes.

Figura 16
Motivos de baja en el Proyecto ACOMPAÑA

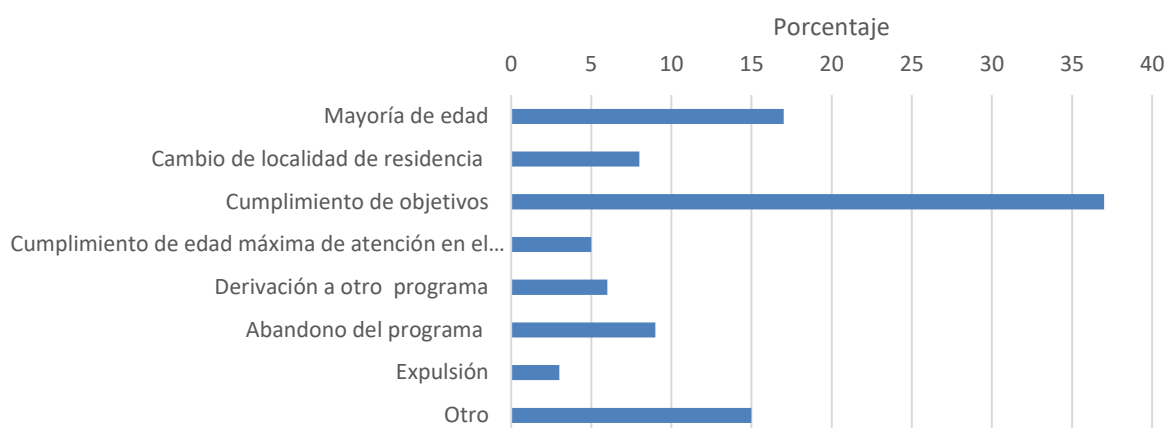

Al analizar el grado de riesgo del/de la joven en el momento de la baja -Figura 17-, los equipos técnicos indicaron que en la gran mayoría de los casos -un 62%- el riesgo disminuyó y en el 13% de los casos desapareció, lo que en general arroja un balance bastante positivo desde la perspectiva de quienes atienden a los y las jóvenes. Se evidencia también un 24% de casos en los cuales el riesgo se incrementó, se mantuvo igual o bien el joven se encontraba en situación de grave exclusión al momento de la baja.

Figura 17
Grado de riesgo del/de la joven al momento de la baja

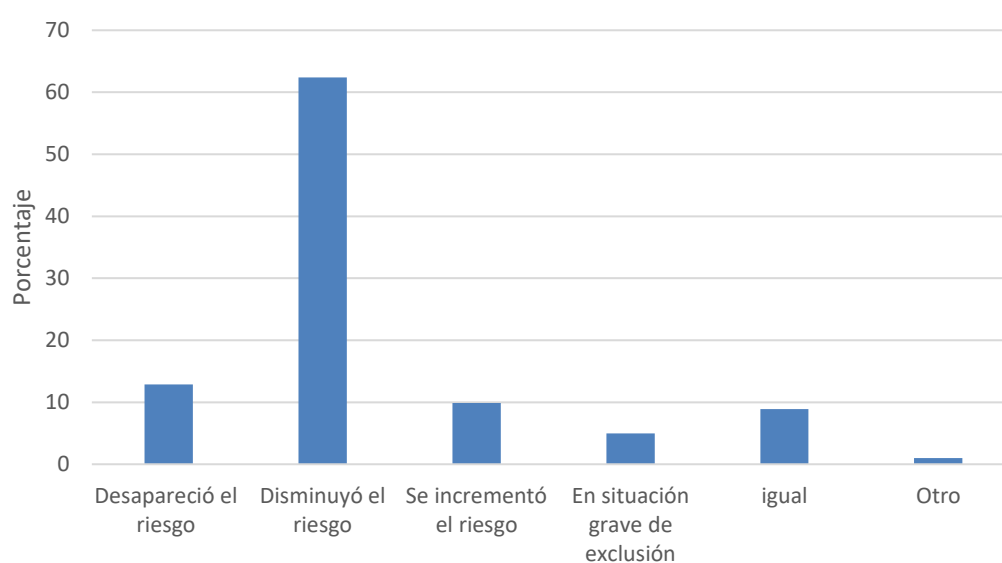

Igualmente, se solicitó a los equipos técnicos que evaluaran (en una escala de 1 a 4, siendo 1 muy bajo y 4 muy alto) diferentes aspectos del joven y del proceso de intervención en el momento de la baja del programa. Las tablas 18 y 19 muestran las medias, desviaciones típicas y porcentajes para cada categoría de respuesta en cada uno de los aspectos evaluados. Se observa que los valores de las medias y desviaciones son bastante similares a lo largo de los diferentes aspectos valorados, siendo el nivel de identidad comunitaria el aspecto que obtuvo la media más baja (2.4) (ver Tabla 39).

Tabla 39

Valoraciones en relación al joven y al proceso de intervención en el momento de la baja (medias y desviaciones típicas)

Aspectos valorados	Media	Desviación típica
Cumplimiento de los objetivos previstos	3.0	0.9
Intervención desde el proyecto hasta el momento de la baja	2.9	0.8
Intervención en red, coordinada con diferentes recursos que intervienen con el/la joven, hasta el momento de la baja	2.9	0.9
Nivel de implicación del/la joven en la construcción de su itinerario	2.9	1.0
Nivel de vinculación del/de la joven con el/la técnico percibido	3.0	1.0
Nivel de implicación del/de la joven en la toma de decisiones personales	3.0	0.9
Nivel de autonomía personal	3.0	0.8
Nivel de empoderamiento	2.9	0.9
Nivel de compromiso social	2.6	0.9
Nivel de responsabilidad	3.0	0.9
Capacidad crítica	2.6	0.9
Nivel de autoestima	2.7	0.9
Nivel de identidad comunitaria	2.4	0.9
Nivel de capacidad de trabajo en equipo	2.8	0.9
Nivel de manejo de herramientas tecnológicas	2.9	0.9

En la a figura 18 se observa que, en los aspectos dirigidos a evaluar la intervención, la mayor parte de las respuestas de los equipos técnicos se ubicó en las categorías más altas (alto y muy alto). Algo similar se observó en aspectos relacionados con el joven como autonomía personal, implicación en la toma de decisiones personales, empoderamiento y responsabilidad. Por otro lado, se aprecia que, en cuanto al nivel de identidad comunitaria, los equipos técnicos ubican en los niveles más bajos de la escala al 55% de los y las jóvenes evaluados, ratificando la media baja que

se obtuvo en este aspecto (tabla 18). De igual manera, en los aspectos relacionados con nivel de compromiso social y capacidad crítica, el 45% y 49% de los y las jóvenes, respectivamente, aparece localizado en las categorías más bajas. Llama la atención también que, en cuanto al nivel de autoestima y manejo de herramientas tecnológicas, una proporción importante de jóvenes haya sido ubicada en los niveles bajo y muy bajo (39% en cada aspecto).

Figura 18

Valoraciones en relación con los y las jóvenes y al proceso de intervención en el momento de la baja (porcentajes para cada categoría de respuesta)

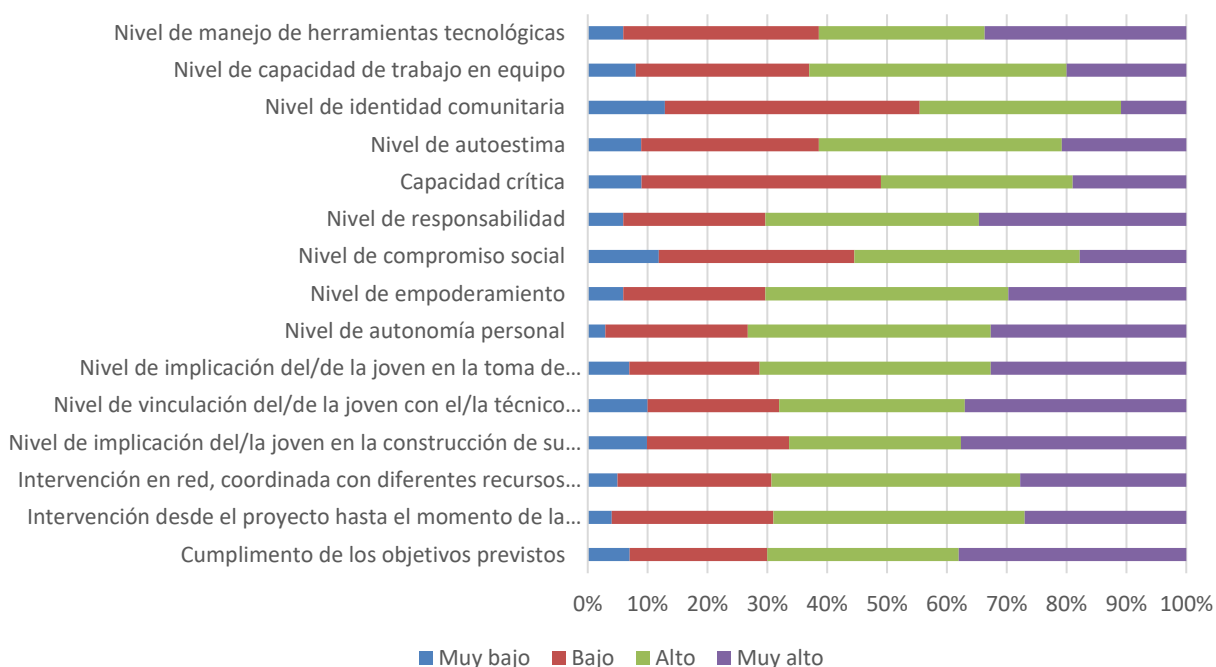

En lo que tiene que ver con la participación en el CREE, un 9.9% de los y las jóvenes han colaborado como voluntarios, frente a un 89.1% que no lo ha hecho. Solo en un caso se desconocía la situación del joven en ese aspecto.

Frente al pronóstico de la situación del/de la joven en el momento de la baja (Figura 19), los datos muestran que una proporción importante de los y las jóvenes (55%) se encontraban en situación de inclusión social y un 26% en situación de vulnerabilidad social. En la categoría “Otro” fueron ubicados aquellos casos cuyo pronóstico depende de que se mantengan ciertas condiciones como, por ejemplo, la continuidad en el apoyo de las instituciones, la obtención de medios económicos, la autorización de trabajo o la modificación de permiso.

Figura 19

Pronóstico de la situación del/de la joven en el momento de la baja

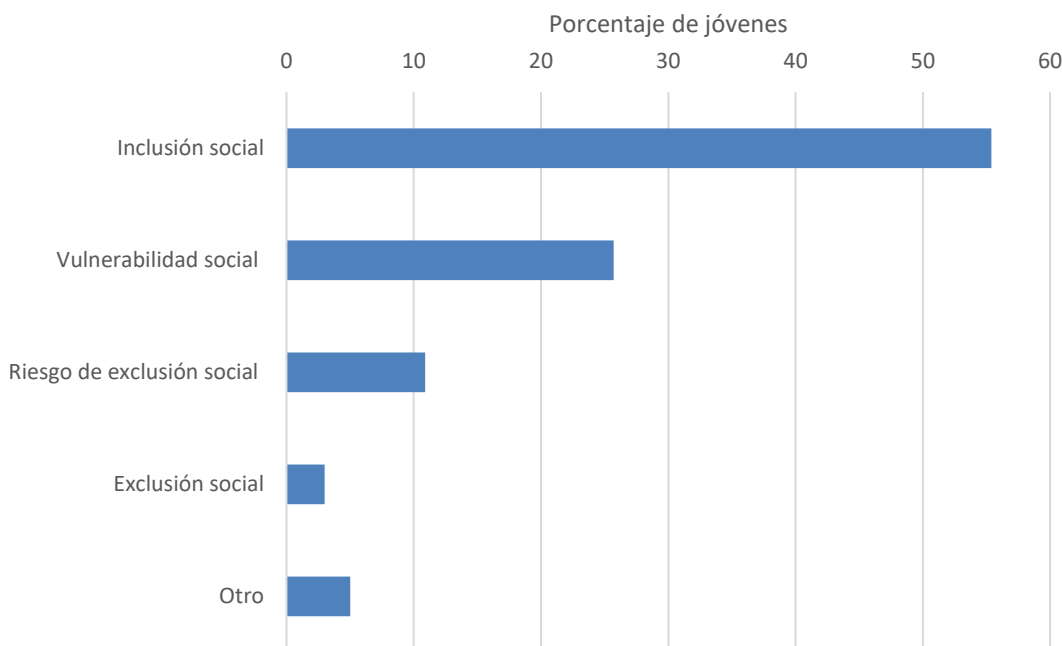

Finalmente, en un 41.6% de los casos se había realizado una proyección de escenario/s de futuro, frente a un 58.4% de casos en los cuales estos escenarios aún no han sido trazados.

Como escenarios proyectados, los equipos técnicos han señalado en su mayoría escenarios favorables, en primer lugar, destacan que 7 jóvenes pueden lograr estabilidad económica a través de una adecuada inserción laboral (41.2%); asimismo, 3 jóvenes darían continuidad a estudios y podrían ser derivados a proyectos relacionados con sus necesidades específicas (17.6%) y dos jóvenes al realizar los trámites correspondientes y al tener un trabajo estable podrían mejorar su situación administrativa para adquirir vivienda y otras prestaciones (11.8%). Frente a los escenarios desfavorables, se menciona que 3 jóvenes podrían estar en riesgo de que su situación empeore y sea mayor la exclusión social (17.6%) y dos jóvenes podrían no ser constantes en la búsqueda y/o mantenimiento de sus empleos (11.8%) (ver Tabla 40).

Tabla 40

Escenarios más probables proyectados por los equipos técnicos

Escenarios proyectados más probables	Frecuencia	Porcentaje (%)	Porcentaje acumulado (%)
Escenarios favorables			

Inserción laboral y estabilidad económica	7	41.2%	41.2%
Continuidad de procesos formativos y proyectos sociales	3	17.6%	58.8%
Mejora de situación administrativa	2	11.8%	70.6%
Escenarios desfavorables			
Cronificación de situación de vulnerabilidad y exclusión social	3	17.6%	88.2%
No búsqueda y mantenimiento de trabajo	2	11.8%	100.0%

De igual manera, los equipos técnicos consideran que en un 73.3% de los casos es necesario un seguimiento temporal tras la salida del/de la joven del proyecto hacia la emancipación, frente a un 26.7% de los casos que no lo requieren.

Respecto a otra información relevante sobre el proceso de intervención en la fase de salida del proyecto, 4 participantes destacan cuán importante es realizar un seguimiento adecuado para monitorear y promover resultados favorables (19%); por el contrario, se evidencia que, en 4 casos, no se ha logrado comunicación con el joven, para saber si obtuvieron permisos, si disponen de medios de vida, pero los equipos técnicos mencionan que seguirán intentando contactarles (19%). De igual forma, se señala que 3 jóvenes realmente han demostrado mejoría, responsabilidad y compromiso en sus procesos, siendo más resilientes e independientes (14.3%). Además, en 3 casos se han derivado a los y las jóvenes a proyectos y entidades más ajustados a sus necesidades y características (14.3%); en tal sentido, fue posible que dos jóvenes logaran la nacionalidad española durante el proceso de intervención (9.5%).

Por otra parte, un joven presenta dificultades en el cumplimiento de tareas y normas (4.8%); otro joven se encuentra en proceso de intervención familiar (4.8%), otro ha salido abruptamente del equipo por conflictos interpersonales, a pesar de no tener antecedentes de este tipo en su proceso (4.8%). Finalmente, se menciona que la situación administrativa y los plazos de resolución afectan directamente los procesos de emancipación, a veces de forma desfavorecedora (4.8%) y se indica que es necesario disponer de un técnico de acompañamiento a diputación (4.8%) (ver Tabla 41).

Tabla 41

Otra información relevante sobre el proceso de intervención en la fase de salida del proyecto Acompaña

Otra información relevante sobre el proceso de intervención en la fase de salida	Frecuencia	Porcentaje (%)	Porcentaje acumulado (%)
Importancia de seguimiento para resultados favorables	4	19.0%	19.0%
No comunicación posterior con el joven	4	19.0%	38.0%
Derivación a otros proyectos y entidades	3	14.3%	52.3%
Responsabilidad y compromiso con el proceso	3	14.3%	66.6%
Logro de nacionalidad española	2	9.5%	76.1%
Dificultades en el cumplimiento de tareas y normas	1	4.8%	80.9%
En proceso de intervención familiar	1	4.8%	85.7%
Salida abrupta por conflictos interpersonales	1	4.8%	90.5%
Necesidad de un técnico de acompañamiento a diputación	1	4.8%	95.3%
Situación administrativa y plazos afectan los procesos de emancipación	1	4.8%	100%